COUPS DE PEDALES

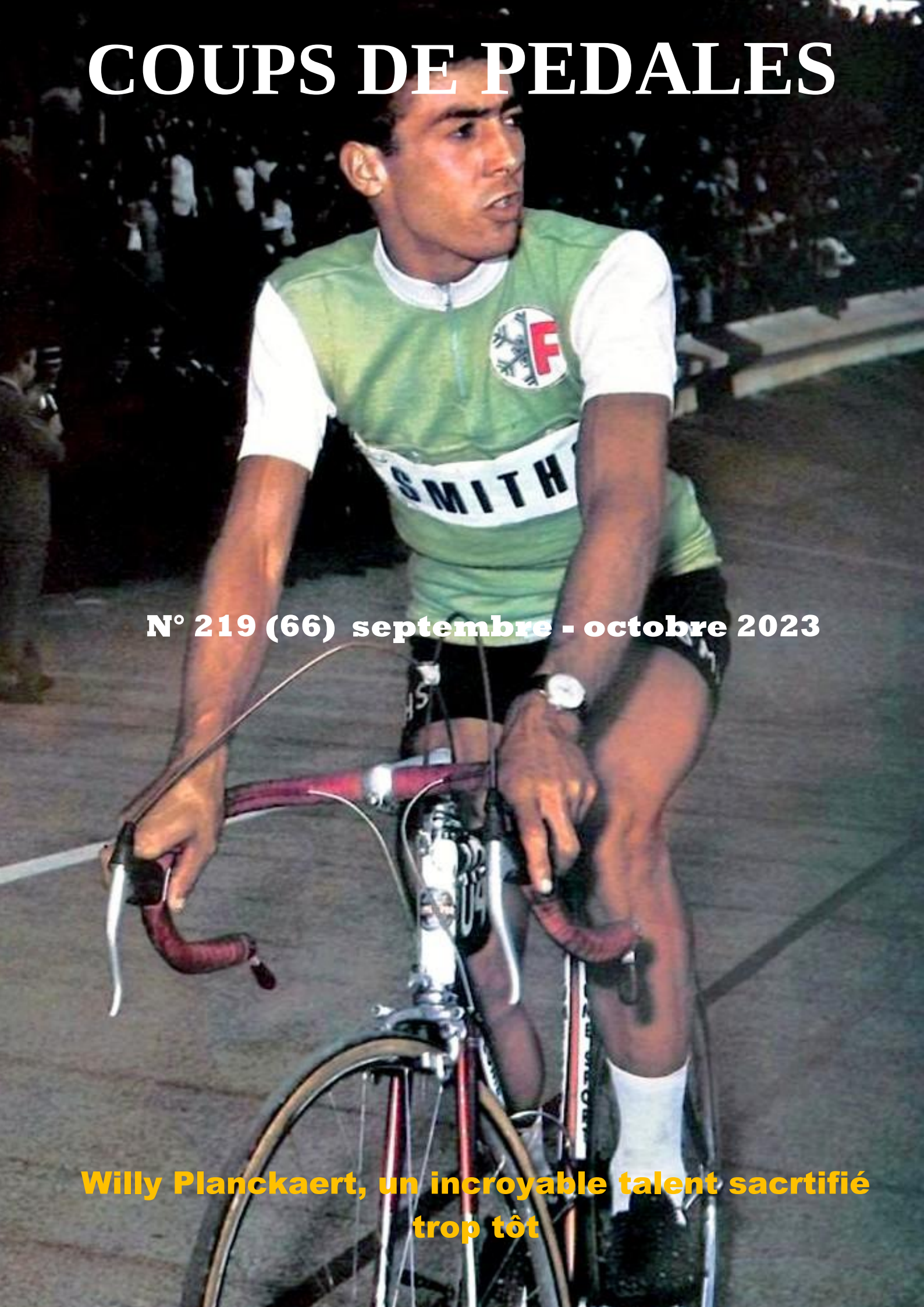

N° 219 (66) septembre - octobre 2023

Willy Planckaert, un incroyable talent sacrtifié trop tôt

EDITORIAL

La saison s'achève pour tous nos valeureux coursiers et les quartiers généraux des équipes s'échauffent déjà en vue de préparer la prochaine campagne. Pour les formations du top, les emplettes sont quasiment terminées et les effectifs complets. Comme chaque année, une flopée de jeunes coureurs d'apprête à franchir le Rubicon avec autant de motivation que d'anxiété. Quelques-uns arrivent avec un palmarès déjà bien fourni, laissant présager bien des exploits. Certains sont toujours en phase de développement mais leur potentiel prouve qu'ils peuvent émerger dans un avenir plus ou moins proche. Enfin, d'autres rejoignent le plus haut niveau sans grande carte de visite et avec l'ambition de gravir graduellement les échelons qui feront d'eux des professionnels accomplis.

Mais bien des obstacles et autres embûches vont inexorablement s'inviter sur la route de ces jeunes talents. Pour les affronter, il leur faudra présenter un mental en acier trempé, une capacité d'adaptation jamais prise en défaut, une hygiène de vie quasiment monacale et une foi inébranlable en leur bonne étoile. Mais ce n'est pas tout… Trois conditions sine qua non doivent également être remplies : le soutien inconditionnel de l'entourage, la confiance indéfectible du staff et un programme de courses adapté au stade de croissance. C'est la juste adjonction de tous ces facteurs qui permet au champion de performer longtemps au plus haut niveau.

Les dernières évolutions scientifiques rendent de nos jours quasi impossible le non-respect du dernier paramètre. La plupart des coureurs reçoivent des programmes adaptés visant à les amener progressivement à la plénitude de leurs moyens ou à les y maintenir le plus longtemps possible. Mais il n'en a pas toujours été ainsi… Loin s'en faut ! L'Histoire regorge d'exemples de véritables pépites en herbe qui ont rapidement été sacrifiés sur l'autel du rendement à court terme par la grâce de managers véreux. Ces joyaux ont tous un point commun… Tels des étoiles filantes, ils n'ont surtout brillé que l'espace d'une ou deux campagnes en début de carrière avant de se retrouver aspirés dans les abysses de l'anonymat.

Il ne sera pas possible de nous montrer exhaustifs mais, en nous limitant aux années 50-70, citons tout de mêmes les noms de André Desvages, Frans De Mulder, Bernard Guyot, Jean Jourden, Mogens Frey, Jacques Marinelli, André Noyelle, Sante Ranucci, Roméo Venturelli, Willy Vekemans, Michel Vermeulin, Pier-Franco Vianelli, Rik Wouters, … C'est sans doute toutefois à un des plus beaux spécimens que nous avons choisi de consacrer ce numéro : Willy Planckaert. Racé et talentueux, le Flandrien va en effet marquer de son empreinte deux saisons avant de retomber dans un relatif anonymat durant les vingt années suivantes. Ce sprinter classieux avait pratiquement toutes les cartes en main pour réussir. Mais c'était sans compter un funeste coup du destin qui va venir bouleverser toute son existence et sa carrière attendue de champion…

Rudi CREETEN

COMMENT NOUS CONTACTER ?

ANSEEUW Willy	willy.anseeuw@belgacom.net
CRASSET Guy	guy.crasset@scarlet.be
CREETEN Rudy	rudi.creeten@gmail.com
DARGENTON Michel	michel.dargenton@orange.fr

SOMMAIRE

WILLY PLANCKAERT	3
IL Y A CENT ANS (septembre-octobre 1923)	15
ILS NOUS ONT QUITTES	51
ROME-NAPLES-ROME (1959)	74
LE COIN DES COLLECTIONNEURS	91
MIROIR DES SPORT 1943	93
LES LECTEURS NOUS ECRIVENT	102
HISTOIRE DU CYCLISME SUISSE (1897)	105

Willy PLANCKAERT

Un incroyable talent sacrifié trop tôt

Né le 5 avril 1944 à Nevele, dans la région gantoise, Willy Planckaert est l'aîné d'une fratrie de trois futurs champions cyclistes, Walter et Eddy complétant la trilogie. Sprinter racé aux allures méditerranéennes, Willy commence déjà à écumer les courses dans les catégories inférieures. Le Flandrien devient professionnel en 1965, avant de ne briller vraiment que pendant deux saisons, pour une vingtaine passée dans les pelotons. Un triste événement a malheureusement influé sur sa carrière et ses choix. A la mi-août 1964, en revenant d'une course disputée à Kruishoutem, non loin de son domicile, la voiture familiale entre en collision frontale avec un autre véhicule. Le choc est extrêmement violent ! Souffrant de multiples fractures et d'un défoncement du sternum, son papa reste dans le coma durant une année avant de décéder. Hospitalisée durant une longue période, maman Gusta se retrouve désormais veuve avec cinq enfants à élever. A vingt ans, Willy Planckaert devient un vrai chef de famille.

En cette année 1964, alors qu'il fait partie d'une génération dorée avec Merckx, Godefroot ou Van Springel, l'espoir de Nevele engrange près de 50 succès ! A Sallanches, au départ du championnat du monde amateur, le Flandrien figure donc naturellement au premier rang des favoris. Mais c'est l'ensemble de l'équipe belge qui est redoutée car à ses côtés figurent Merckx, Godefroot et Swerts. Le parcours, tracé au pied du Mont Blanc, est particulièrement sélectif, ce qui permet finalement à Eddy Merckx de triompher après s'être isolé au sommet de la côte de Passy. Il conserve trente secondes d'avance sur un peloton dont le sprint est remporté par Willy Planckaert. N'ayant pas vu l'attaque de son compatriote, le jeune Flandrien pense même un moment devenir champion du monde !

« Pendant l'ascension de la côte, je suis caché dans le peloton. Je pense alors que tout le monde a été repris car après la bosse, il y a une longue ligne droite de plus ou moins quatre cents mètres et je n'aperçois plus personne à l'horizon. Dominant facilement la meute, je crois l'emporter jusqu'à ce que j'aperçoive Eddy sur le bord de la route. Sur le coup, je suis atterré et confus car j'ai levé le bras en signe de victoire. Je n'aurai qu'une médaille d'argent. Mais j'imagine alors pouvoir prendre ma revanche aux Jeux Olympiques de Tokyo et cela aurait d'ailleurs bien pu être le cas puisque l'épreuve se termine par un sprint massif. Hélas, une lourde chute à Olsene, où je me relève avec une fracture du bras et de la main, m'empêche d'être du voyage. J'enrage… Cet incident m'empêche de surcroît de remporter plus de cinquante courses cette année-là ».

La médaille d'argent de 1964

En 1965, Willy Planckaert fait le grand saut et rejoint les rangs du groupe Flandria-Roméo dirigé par Guillaume Driessens. Son papa décède en août et ne l'aura donc jamais vu évoluer au plus haut niveau. Pour cette première saison, se ressentant toujours de ses fractures, il ne remporte que quelques kermesses et l'étape initiale de Paris-Luxembourg.

« Ce premier succès d'importance constitue le meilleur souvenir que je garde de ma carrière. Moi le gamin de 21 ans, je devance à Arras André Darrigade de plusieurs longueurs. Imaginez ma joie ! En 2007, lors du passage de la Grande Boucle à Gand, je figurais tout comme lui parmi les invités d'honneur. Quarante-deux ans après, il m'a abordé pour me rappeler que je l'avais devancé dans le Nord. Je ne l'avais évidemment pas oublié ».

<< Sa première victoire internationale chez les pros, en devançant Darrigade à Arras

La saison suivante, Willy Planckaert retrouve enfin la plénitude de ses moyens. Le Tour de France le révèle au grand public. Au départ, les organisateurs de l'épreuve ne semblent pourtant pas être très favorables à la participation de la formation Roméo-Smith's. Mais l'excellente prestation de Willy Planckaert sur les routes du Tour de Luxembourg contribuent à faire pencher favorablement la balance.

« Je suis en grande forme comme en attestent mes cinq podiums en autant d'étapes au Grand-Duché. Je décroche une étape en battant Rik Van Looy, avant de prendre la troisième place au général. Notre team remporte le classement par équipes et la victoire finale avec Eddy Schutz. Lors de l'étape que je m'adjuge, Rik II refuse de collaborer avec moi sous prétexte que Johnny Schleck nous tient compagnie ! Hugo Marien, son directeur sportif et beau-frère, me prie même de le laisser gagner. Et assez bizarrement, mon manager Guillaume Driessens me fait la même requête ! Van Looy est le seul à ne rien me proposer. Cette situation me ravit car dans notre voiture figure aussi le grand patron des chemises Roméo ».

La saison 1966 le voit ensuite briller de mille feux avec en point d'orgue une prestation exceptionnelle sur les routes du Tour de France. Après moins de deux saisons chez les professionnels, Willy Planckaert se trouve déjà au sommet de sa longue carrière…

De g ; à d. : Brands, Mathy, Molenaers, Planckaert, Reybrouck, Schutz, Vandenberghe, Vandenbossche, Van den Eynde et Van Vlierberghe

« Mon bilan est en effet assez extraordinaire avec deux victoires d'étapes, le maillot vert et quinze Top dix ! J'arrive même à accrocher les grimpeurs dans certaines étapes de montagne alors que, dans les rangs amateurs, je n'ai jamais vu un vrai col ! Au début, je paie mon inexpérience en tentant de suivre absolument les meilleurs avant d'exploser. Mais une fois avoir compris qu'il ne faut pas forcer et simplement trouver la bonne cadence, je concède beaucoup moins de temps. Je termine 40ème du général mais j'aurais pu mieux faire avec plus de raisonnement et le soutien de mes équipiers. Hélas, chacun préfère rouler pour ses propres intérêts. Personne ne m'a jamais vraiment protégé ou lancé un sprint ».

Ses deux victoires sur le Tour 1966

4ème étape : Dunkerque–Dieppe

La pluie accompagne tout d'abord le peloton mais comme souvent dans le Nord, le vent empêche toute velléité offensive de grande envergure. Aucune attaque n'aboutit, pas même celle orchestrée par douze hommes dont font partie Anquetil, Poulidor, Simpson, Janssen et Den Hartog. Dans les derniers kilomètres, Anquetil, Simpson, Wolfshohl et une quarantaine de coureurs distancent encore le gros du peloton mais la quasi-totalité de la troupe finit par revenir. Une aubaine pour Willy Planckaert qui remporte sa première victoire en devançant Rik Van Looy, Guido Reybrouck, Gerben Karstens et Willy Vannitsen !

8ème étape : Royan-Bordeaux

Les coureurs vivent une étape extrêmement rapide car c'est à 46,235 km/h de moyenne que ceux-ci rallient Bordeaux. Il faut dire que la journée a été très mouvementée avec des attaques successives orchestrées par Janssen, Anquetil, Van Looy (à plusieurs reprises) et Poulidor. A vingt bornes du but, Elorza, Groussard, Messelis et Sorgeloos possèdent encore une courte avance, mais ils finissent par être repris. Bingelli, Bitossi et Darrigade tentent une dernière sortie, sans plus de succès. Impossible de faire sauter le verrou. Le sprint est inévitable. Willy Planckaert s'offre un second succès partiel, le quatrième pour la formation Smith's puisque Guido Reybrouck et Albert Van Vlierberghe ont aussi triomphé. Le maillot vert se montre cette fois plus rapide que Gerben Karstens, Jan Janssen, Rik Van Looy, Edward Sels et Jo De Roo!

En Belgique, ces deux victoires sont unanimement louangées. La popularité de Willy Planckaert se trouve à son apogée et sa cote dans les critériums monte en flèche. Il en dispute un nombre invraisemblable, ce qui en terme sportif va incontestablement lui coûter très cher. Mais le Flandrien n'a guère le choix. Celui qui s'est mis en tête de construire sa propre maison doit de surcroît faire bouillir la marmite familiale. En attendant, Merckx a remporté Milan–San Remo et lui le maillot vert. Ce sont les véritables vedettes du cyclisme belge pour la saison 1966 !

Pour les deux grands espoirs, la campagne 1967 doit être celle de la confirmation. Et leur campagne respective commence plutôt bien. Willy remporte la première manche de Paris-Nice mais est finalement disqualifié. Eddy Merckx décroche pour sa part deux étapes. Dans les classiques, les deux hommes luttent souvent côté à côte.

Victoire à Châteaurenard devant Reybrouck

Un leader éphémère

« A Gand-Wevelgem, nous nous sommes même retrouvés seuls en tête pour n'être finalement repris qu'à une dizaine de kilomètres de l'arrivée. Un vent défavorable et une contre-attaque de six hommes font finalement échouer notre offensive. Dans l'ultime ligne droite, je manque totalement de fraîcheur et termine 7ème, soit avant-dernier du groupe de tête. A Paris-Roubaix, je me classe encore 6ème au sein d'une échappée royale avec Janssen, Altig, Merckx, Motta, Poulidor ou Van Looy. Mais c'est au Henninger Turm à Francfort que la rivalité avec Merckx atteint des sommets. Toute la journée, je tente de la jouer finement afin de ne pas trop puiser dans mes réserves et le battre mais à l'arrivée, c'est le rapide Van Ryckeghem qui se montre le plus fort ».

Tout juste victorieux de Hoielaart-Diest-Hoeilaart et du GP Cerami, Willy Planckaert renoue avec des succès de prestige sur les routes du Giro où il parvient à s'imposer à trois reprises ! Que cela soit à Naples, Potenza ou Milan, les nombreux tifosi présents ne peuvent que constater l'incroyable talent du jeune Flandrien qui fait mordre la poussière à leurs favoris Basso, Dancelli, Mealli ou Zandegu.

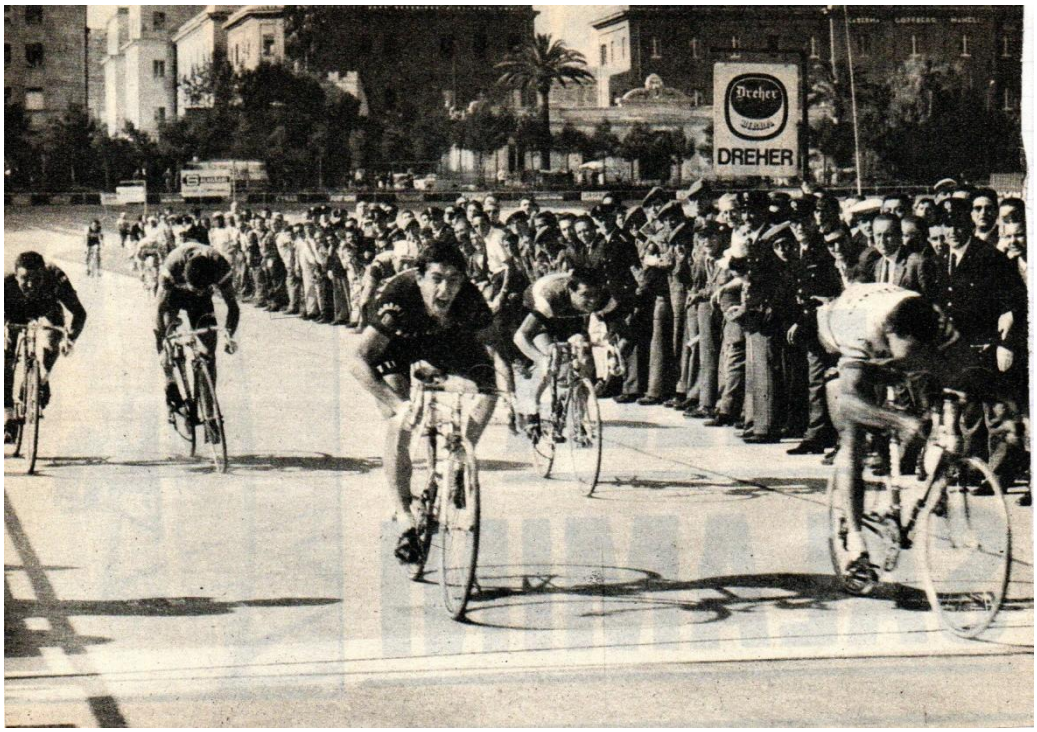

La première de ses 3 étapes du Giro 1967 devant Basso et Dancelli.

« Ce Giro a été un peu spécial dans le sens où, à trois jours de la fin, les Italiens se sont ligués contre le maillot rose Jacques Anquetil pour favoriser la victoire de Felice Gimondi. Dans l'étape entre Trente et Tirano, le Bergamasque réagit à une attaque de Mugnaini. Derrière, la formation Ford se trouve en bien mauvaise posture. Aimar me propose alors beaucoup d'argent pour obtenir de l'aide. Je n'ose pas accepter car je sais que mon équipe se trouve dans la combine. Merckx, qui a gagné la terrible étape du Blockhaus, est malade et reste neutre. Le champion français est don battu. Pour ma part, je finis 3ème du classement par points. Je l'ignore encore mais ce Giro aura de funestes conséquences pour la suite de ma carrière. N'étant âgé que de 23 ans, j'achève déjà un second grand Tour. C'est beaucoup trop et je suis épuisé ! Dans ces conditions, je ne peux tenir mon rang sur la Grande Boucle et abandonne sans gloire. Mais tout ceci ne serait jamais arrivé sans l'accident qui a fini par tuer mon père. Devant nourrir toute ma famille, je suis contraint de me multiplier et je le fais sans grand discernement ».

Avec Guillaume Driessens, Willy Planckaert ne dispose pas d'un mentor susceptible de canaliser ses ardeurs. Bien au contraire… Lomme le pousse littéralement à agir de la sorte. Guidé par l'appât du gain, il sait trop bien ce que cette omniprésence peut lui rapporter financièrement… En attendant, prématurément usé, Willy Planckaert ne parviendra plus jamais à terminer une épreuve par étapes majeure.

« Driessens m'a utilisé comme il utilisera Freddy Maertens. Lomme prétextait que l'équipe ne serait pas engagée sans ma présence ou encore que je pourrais abandonner avant d'aborder la montagne. Mais lors du Tour 1966, j'étais en lutte pour le maillot vert et il ne pouvait donc plus en être question. Bien sûr, je dois avouer que cela m'a rapporté une petite fortune dans les critériums. Après la Grande Boucle, je suis invité à en disputer près d'une cinquantaine et reçois l'équivalent de 400 euros pour chacun d'eux. Une somme considérable quand on sait qu'à l'époque, un ouvrier gagne 50 centimes de l'heure. Pour en revenir au Giro 1967, j'en suis sorti anéanti. Sans doute atteint d'une jaunisse, je ne tiens ensuite que dix jours sur la Grande Boucle. J'aurais bien mieux fait de me reposer… Certains ont évidemment évoqué une surdose de produits dopants, mais la vérité est que j'ai trop forcé. Mon cœur n'a pas résisté. J'allais donc encore courir longtemps comme simple coureur mais pas comme le champion que j'aurais pu espérer devenir ».

Willy Planckaert traverse alors une période extrêmement difficile. Il se trouve au bord de la dépression. Ses engagements financiers l'empêchant de s'arrêter pour faire le point, il est pris dans un terrible engrenage. Sur la route, il n'est plus qu'un simple fantôme faisant peine à voir… En plein doute, le Flandrien ne sait plus vraiment vers qui se tourner. Une triste période que celui-ci continue à ne guère aimer évoquer.

« J'ai essayé de m'en sortir, consultant plusieurs médecins et même le fameux Pape des Plantes, Maurice Mességué. L'herboriste français s'engage à refaire de moi un champion, uniquement grâce à la phytothérapie. Mais cette soi-disant médecine non conventionnelle s'avère rapidement n'être que de la poudre aux yeux. En réalité, il n'a misé sur moi que pour se faire connaître. Complètement abattu, je passe des heures à pleurer et ne veux plus voir personne. Imaginez mon désarroi… J'ai toujours figuré parmi les meilleurs. Personne ne pouvait me battre au sprint. Et en l'espace de quelques mois, je suis largué par tout le monde. En 1968, je ne remporte aucune course. Une véritable honte ! Heureusement, mon frère Walter m'aide beaucoup moralement. Sans lui, je ne serais peut-être plus jamais remonté sur un vélo ».

L'année suivante, Willy Planckaert opte pour un changement radical d'horizon et rejoint l'équipe française Frimatic, dirigée par le truculent vicomte Jean de Gribaldy.

« Je dois cet engagement à Maurice Mességué. Je suis alors à 70% maximum de mon potentiel et parviens tout de même à regagner des courses, comme la manche initiale du Tour de l'Oise. Pour le classement final, je ne suis d'ailleurs battu qu'aux points par José Samyn. Mais au Tour de France, je fais partie des nombreux coureurs arrivés hors des délais au sommet du Ballon d'Alsace après seulement une semaine de course. Le jour où Eddy Merckx prend son envol… Je me souviens que je partageais jusque-là la chambre avec Agostinho qui ne parlait que portugais. Ce n'était donc guère la joie depuis le début… ».

L'exil français se concluant par cette nouvelle débâcle, le Flandrien décide de revenir au pays en 1970 et il incorpore la nouvelle équipe flamande Geens-Watneys

Après sa victoire d'étape du Tour de Luxembourg 70

dont Frans Verbeeck va très vite devenir le leader naturel.
« Mon frère Walter et moi sommes surtout partenaires pour la première fois. Je ne parviens toujours pas à atteindre un niveau convenable mais je décroche tout de même un succès d'étape au Tour de Luxembourg.

Pour la campagne suivante, nous trouvons, mon frère et moi, refuge chez Goldor, une formation dont le programme est essentiellement basé sur les courses locales. Je suis alors payé l'équivalent d'une soixante d'euros par mois ! Et encore, pas régulièrement… Je me montre sporadiquement. Au Tour de Belgique, je prends le premier accessit de l'exigeante 3ème étape s'achevant au Mont Rigi et devance Eddy Merckx. Dommage que Van Springel ait pris les devants… Je termine encore 3ème de l'étape initiale de la Vueltà. Mais deux jours plus tard, j'abandonne avec quatre autres équipiers, dont mon frère ».

En 1972, son ancien rival Rik Van Looy fait le pari de le reprendre au sein de la formation qu'il dirige désormais, Ijsboerke-Bertin. Rik II pense pouvoir le replacer sur les bons rails…
« Cet intérêt de l'Empereur d'Herentals me rend quelque peu confiant. Je parviens à me classer 10ème du Tour des Flandres et 5ème de l'Amstel Gold Race. J'aurais peut-être pu gagner la classique néerlandaise mais à l'avant, il y avait Zoetemelk, Willy De Geest et… mon frère Walter qui finira par l'emporter. Même si celui-ci roulait pour une équipe différente de la mienne, je ne pouvais oublier ce que je lui devais. Aujourd'hui, j'avoue que dans la poursuite, j'en ai gardé sous la pédale. Et j'achève encore le GP de l'Escaut à la 3ème place, derrière Merckx et Van Springel. Je prouve ainsi pouvoir être performant certains jours. Mais je suis beaucoup moins rapide qu'avant… A la Vueltà, si je décroche quatre accessits, je ne parviens pas à gagner pour autant ».
La carrière de Willy Planckaert est quelque peu relancée. Et la campagne 1973 va être du même acabit, toujours au sein du groupe Ijsboerke.
« *Comme d'habitude, je réalise un excellent Tour de Luxembourg avec une victoire lors de la 1ère étape à Bettembourg devant le costaud André Dierickx. Deux nouveaux accessits me permettent de m'imposer au classement par points. Au général, je termine second, à plus de dix minutes de Sylvain Vasseur. Dans la foulée, je lutte pour la victoire au championnat national. Faisant encore partie du bon groupe de sept lors du dernier tour, Verbeeck me propose l'équivalent de 250 euros pour l'aider. Quand Merckx passe à l'offensive dans l'ultime côte, le Brabançon est le seul à revenir dans sa roue. Je ne réagis donc pas. Celui-ci décroche finalement le titre et je monte sur la dernière marche du podium en prenant le meilleur sur Roger De Vlaeminck et Herman Van Springel. Sur un circuit difficile, je prouve encore être toujours compétitif. Le principal problème vient de ma grande difficulté à récupérer. Dans les courses de plusieurs jours, je m'éteins rapidement. Un titre de champion de Belgique aurait cependant changé la donne. J'aurais par exemple pu être à nouveau invité dans de nombreux critériums très lucratifs mais les cadors, comme Verbeeck ou Merckx, n'avaient pas vraiment envie de m'inviter au banquet ! ».*

En 1978, Willy Planckaert devient pourtant l'équipier du *Cannibale* au sein de la formation C&A.
« Mais reconnaissons-le, c'est uniquement grâce à mon frère Walter que je fais partie de l'aventure. Il avait conditionné son contrat à ma présence dans le groupe. De toute manière, Merckx n'était plus que l'ombre de lui-même. Lorsqu'il a assez vite fait ses adieux, chaque équipier a reçu un portefeuille contenant l'équivalent de 500 euros. C&A nous a offert un costume ».
Le Flandrien roulera encore plusieurs années, jusqu'à l'âge canonique de 42 ans.
« Antoon Vandenberghe, cadre chez Mini Flat dont je défends les couleurs en 1979 et 1980, est un de mes supporters de longue date. Après une course à Bredene en 1981, il m'offre un verre et me met au défi : si je gagne une épreuve, il s'arrange pour que Mini Flat m'offre un abri de jardin et une serre. Je décroche ma dernière course professionnelle à Dixmude et il tient parole. Par la suite, apprenant que je n'ai plus de contrat, celui-ci décide de me sponsoriser en tant que coureur individuel. Les conditions financières sont excellentes. Je roule donc encore quelques saisons pour lui. Il ne me met jamais la pression. Lorsque j'arrête le vélo, je lui sers ensuite de chauffeur privé pendant huit ans avant de travailler pour ADR et enfin, pour ma sœur Vera ».

Les deux frères de Willy ont remporté le *Ronde* alors que, pour beaucoup d'observateurs, il était pourtant le plus talentueux de la famille.
« En 1966, je termine tout de même cinquième du Tour des Flandres pour ma première participation, après avoir passé le Mur de Grammont en tête devant Raymond Poulidor. J'aurais indéniablement pu gagner mais âgé à peine de vingt-deux ans, je me suis montré trop audacieux et manquant de fraîcheur, je loupe finalement quelque peu mon sprint. Malgré tout, je ne peux affirmer être intrinsèquement le meilleur de la famille. Ce serait trop présomptueux. Mais je suis aussi le premier à faire du vélo et à essuyer les plâtres. J'ai donc trop couru, trop tôt. Eddy m'a dit un jour : « Moi j'ai participé à mon premier Tour de France à 24 ans ». Tout est dit… J'ai très vite dépassé mes limites sportives ».

Bientôt âgé de 80 ans, Willy Planckaert ne garde plus guère de regrets et on peut le comprendre… Aujourd'hui, il mène une vie paisible dans son village natal de Nevele qu'il n'a jamais quitté. En 2019, le Flandrien a toutefois subi une opération au cœur car l'artère coronaire était bouchée. Mais un stent a été placé et il se porte depuis à nouveau bien.
« Je ne peux vraiment pas me plaindre. Bien sûr, j'aurais pu remporter plus de victoires et gagner plus d'argent, mais j'ai eu une belle vie. Regardez Freddy Maertens… Celui-ci peut présenter un palmarès incroyable. Il était peut-être aussi fort que Merckx, sauf en montagne. Mais voyez… Le Côtier a traversé de très mauvais moments. Heureusement que sa femme l'a toujours soutenu. Pour ma part, je suis en bonne santé, je vois souvent mes enfants Ann et Jo, ainsi que mes petits-enfants. Mon épouse est toujours à mes côtés. Et puis, je vis de petits plaisirs. Offrez-moi un café ou un plat du jour dans un des restaurants que je fréquente, cela suffit à mon bonheur. Je suis un homme simple qui apprécie la tranquillité. Lorsque je mourrai, je me ferai incinérer. On peut disperser mes cendres dans mon jardin. Vous savez, je ne crois ni à l'enfer ni au paradis. Mon père me disait toujours : « S'il existe un moyen de revenir, alors je le ferai ». Je ne l'ai jamais revu ! ».

Willy ANSEEUW

Son palmarès

AMATEUR

1962 : VC Deinze
18 victoires
1e du Het Volk
1963 : VC Deinze
34 victoires
5e des 6 Jours de Suède
1e de la 3ème étape
1e de la 5ème étape
3e de la 2ème étape
3e de la 4ème étape
20e du Championnat de Belgique
1964 : VC Deinze
44 victoires
Champion de Belgique militaires
Champion des Forces Aériennes
2e du CHAMPIONNAT DU MONDE
2e du Het Volk
2e de la finale de l'Etoile des Amateurs
4e du Tour du Loir-&-Cher
1e de la 3ème étape
3e de la 1ère étape
14e du Circuit Franco-Belge

PROFESSIONNEL

	1965	1966	1967	1968	1969	1970	1971	1972	1973	1974	1975	1976	1977	1978	1979	1980
CHPT DE BELGIQUE			41°		19°		7°		3°							
CHAMPIONNAT DU MONDE	--	Ab.	--	--	--	--	--	--	--	--	--	--	--	--	--	--
Classiques																
MILAN – SAN REMO		92°	8°					19°		18°			34°	15°		
TOUR DES FLANDRES		5°	11°				54°	10°					10°			
PARIS – ROUBAIX		4°	6°													
PARIS – BRUXELLES	--	2°	--	--	--	--	--		23°							
AMSTEL GOLD RACE	--							5°								
LIEGE – BASTOGNE – LGE		6°		12°												
FLECHE WALLONNE		24°	42°					45°								
PARIS – TOURS		79°														
Courses par étapes	**1965**	**1966**	**1967**	**1968**	**1969**	**1970**	**1971**	**1972**	**1973**	**1974**	**1975**	**1976**	**1977**	**1978**	**1979**	**1980**

TOUR DE FRANCE	--	40°	Hd.8	--	Hd.6	--	--	--	--	--	--	--	--	--	--	--
GIRO	--	--	41°	Ab19	--	--	--	--	--	--	--	--	--	--	--	--
VUELTA	--	--	--	--	--	--	Ab.3	Ab17	--	--	Hd.6	--	--	--	--	--
TOUR DE BELGIQUE	Ab.4	Ab.4	Ab.3	Hd.2	--	7°	--	NP5b	--	--	--	9°	Ab.5	Ab.5	50°	Ab.5
TOUR DE LUXEMBOURG	--	3°	--	--	33°	25°	--	--	2°							
TOUR DES PAYS-BAS	71°	?												11°		
PARIS – NICE	Ab.8	--	NP.1	--	78°	--	--	--	--	Hd6a	--	--	--	--	--	--
4 JOURS DE DUNKERQUE	--	--	--	--	--	--	--	--	--	18°	--	20°	19°			
DAUPHINE LIBERE	--	--	--	--	--	--	--	--	--	--	--	43°				
PARIS – LUXEMBOURG	60°	--	Ab.1													
TOUR DU NORD	Ab.3				57°			Ab.1	10°							
TOUR DE L'OISE	--	--	--	--	2°	57°		?								
ETOILE DE BESSEGES	--	--	--	--	--	--	--	--	--	--	--	--	**1°**			
TOUR MEDITERRANEEN														70°		
TOUR DE SARDAIGNE	--	--	40°	NP.7						6°						
TIRRENO-ADRIATICO	--	--	--	--	--	--	--	Ab.5					53°			
TOUR DE ROMANDIE	--	--	--	15°												
Courses belges																
HET VOLK	29°	5°		8°		27°				5°			15°			
GAND-WEVELGEM		31°	7°	79°	20°			12°	--							
KUURNE–BRUX.-KUURNE		10°		--	9°		13°	3°	45°	9°			4°	6°	9°	
TOUR DU LIMBOURG		--		19°												
GP DE L'ESCAUT			55°					3°		4°		21°				
GP E3 à Harelbeke							9°	27°					10°	20°		17°
A TRAVERS LA BELGIQUE				25°		15°						**1°**		13°		5°
BRUXELLES – BRUXELLES	**1°**															
BRUXELLES-INGOOIGEM							19°								16°	
FLECHE BRABANCONNE	12°															
GP BANQUE DE ROULERS							3°		7°							
GP CERAMI		12°	**1°**	2°												
GP DU PRINTEMPS Hannut									7°							
HOEILAERT-DIEST-HOEIL.			**1°**													
CIRC. ARDENNES FLAM.		7°							23°							
CIRC. DE FLANDRE CENTR.			6°		**1°**	**1°**										
CIRC. FLANDRE ORIENT.									10°					12°		
CIRCUIT DES XI VILLES	19°															
CIRC. BRABANT OCCIDENT			**1°**							7°				13°		
CIRC. BRABANT CENTRAL						6°										
CIRC. REGIONS FLAM.						25°										
CIRC. REGIONS FRONT.							17°									
CIRCUIT DU WAASLAND							10°									
CIRCUIT DU WESTHOEK			20°			30°										
CIRCUIT DU HOUTLAND						3°	17°									
CIRCUIT 3 PROVINCES							9°							4°		
CIRC. VALLEE DE LA LYS									**14°**							25°
CIRC. BELGIQUE CENTR.									**1°**							
CIRC. DE LA WESTKUST										28°						
CIRCUIT DE WALLONIE											4°					
TOUR FLANDRE ORIENT.		7°	5°	9°				3°						13°		
TOUR DU CONDROZ									14°							
FLECHE COTIERE			13°	39°												5°
FLECHE ENGHINOISE				3°												
FLECHE HALLOISE								7°					**1°**			
FLECHE FLAMANDE									2°							
FLECHE LEEUW ST PIER.									5°							
FLECHE REBECQUOISE											4°					
FLECHE HESBIGNONNE													4°			
"TREFLE A 4 FEUILLES"										16°			**1°**			
GP FLANDRIA			15°													
TIELT – ANVERS – TIELT	6°															
CHAMP. DES FLANDRES	4°						3°					2°	9°			
MANDEL-LYS-ESCAUT									6°					7°		
Course allemande																
RUND HENNINGER TURM	32°	3°	2°	7°								15°		8°		
Courses françaises																
RONDE DE MONTAUROUX					14°											
GP DE ST TROPEZ												14°	11ea			
GP D'ANTIBES												13°				
GP D'AIX														12°		
RONDE D'AIX														8°		
GP DE PEYMENADE															5°	
ROUBAIX-CASSEL-ROUB.						17°										
GP D'ISBERGUES												12°				
CIRC. PORT DUNKERQUE								13°			9°					
GP D'ORCHIES								15°								
GP DE FOURMIES										8°						
TOUR DU MORBIHAN	--	--	--	--	2°											
CIRCUIT DE L'AULNE		19°														

Courses italiennes																
GP D'ALGHERO			22°													
SASSARI - CAGLIARI										66°						
MILAN – TURIN		59ea														
CRONOSTAFFETTA (clm)	--	--	10°	--	--	--	--	--	--	--	--	--	--	--	--	--
Course hollandaise																
RONDE VAN GELDERLAND										6°						
Course suisse																
CHAMPIONNAT DE ZURICH														4°		
	1965	**1966**	**1967**	**1968**	**1969**	**1970**	**1971**	**1972**	**1973**	**1974**	**1975**	**1976**	**1977**	**1978**	**1979**	**1980**

1965 : FLANDRIA-ROMEO

7 victoires

1e à Wavre
1e à Willebroek
1e à Desselgem
1e à Langemark
1e du crit. de Gentbrugge
1e de la 1e étape de Paris-Luxembourg
2e à Asper
2e du crit. de Nederbrakel
2e de la 2ème étape A du Tour du Nord
3e du crit. de Waregem
3e du crit. de Zingem
3e du crit. de Merelbeke
3e de la 4e étape B du Tour des Pays-Bas
4e à Ostende
4e à Ninove
4e à Ruislede
4e à Oostkamp
5e à St Niklaas Waas
5e à Kortemark
5e à Herne
Abandon 1e étape du Tour de Picardie

1966 : ROMEO-SMITH'S

13 victoires

1e à Ninove
1e à Tervuren
1e du crit. de De Pinte
1e à Zolder (derr. dernys)
1e du crit. de Renaix
1e du crit. de Drongen
1e du crit. de Zingem
1e à Buggenhout
1e à Zele
1e à Arras (F)
1e de la 4ème ét. du TOUR DE FRANCE
1e de la 8ème étape
2e de la 1ère étape
2e de la 9ème étape
3e de la 3ème étape B
3e de la 5ème étape
4e de la 13ème étape
5e de la 7ème étape
5e de la 22ème étape A
6e de la 19ème étape
7e de la 16ème étape
9e de la 2ème étape
9e de la 17ème étape
10e de la 21ème étape
1e par points
1e de la 2ème étape B du Tour de Luxembourg
3e de la 1ère étape
3e de la 2ème étape A (clm)
3e de la 3ème étape
3e de la 4ème étape
2e du crit. d'Auvelais
2e à Zwevegem (derr. dernys)
2e à Aalter
2e à Laval (omnium par équipes)
3e à Boulogne s/Mer (F)
3e du crit. de Beernem
4e du Critérium des As
4e à Lichtervelde
4e à Riom (F)
5e à Bellegem
5e du crit. de La Panne
10e du Super Prestige Pernod

1967 : ROMEO-SMITH'S

8 victoires

1e à Deinze
Champion de Flandre Orientale
1e du crit. de Gentbrugge
1e de la 5ème étape du GIRO
1e de la 87ème étape
1e de la 22ème étape B
2e de la 14ème étape
3e de la 6ème étape
5e de la 4ème étape
5e de la 8ème étape
7e de la 17ème étape
7e de la 21ème étape
7e de la 22ème étape A
8e de la 1ère étape
10e de la 13ème étape
3e par points
2e du crit. de De Pinte (derr. dernys)
2e de la 6e étape du Tour de Sardaigne
6e de la 5ème étape
3e du crit. de Beveren
3e du crit. de Gentbrugge (derr. dernys)
3e du crit. de Zolder
4e du crit. de Moorslede
5e du crit. de Drongen
5e du crit. de Zingem
5e à Oostakker
5e à Eeklo
7e de la 6ème étape du TOUR DE FRANCE
8e de la 1ère étape B
1e de la 1e étape de PARIS-NICE *puis déclassé*

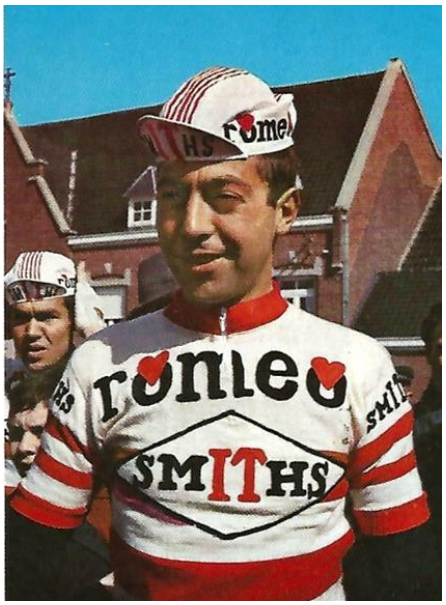

1968 : SMITH'S

2e à Belsele-Puilvede
2e du crit. de Gentbrugge B
2e de la 1ère ét. du TOUR DE ROMANDIE
3e de la 3ème étape A
4e de la 4ème étape
7e de la 2ème étape
2e de la 2e étape du Tour de Sardaigne
4e de la 4ème étape
8e de la 3ème étape
3e de la 13ème étape du GIRO
6e de la 6ème étape
9e de la 11ème étape
4e du crit. de Hal
5e à Landegem
Champion de Flandre Orientale Interclubs

1969 : FRIMATIC-VIVA-de GRIBALDY

3 victoires

1e à Labastide d'Armagnac (F)
1e de la 1ère étape du Tour de l'Oise
6e de la 2ème étape A
3e à Oostduinkerke
3e à Lessines
4e à Zottegem
5e à Sinaai
5e à St Niklaas
6e de la 1ère étape b de PARIS-NICE
Champion de Flandre Orientale Interclubs

1970 : GEENS-WATNEY
3 victoires

1e à Deinze
1e de la 3e étape B du Tour de Luxembourg
6e de la 4ème étape A
2e à Kortemark
4e à Zomergem
5e à Celles (Tournai)
9e du GP de Harelbeke

1971 : GOLDOR
4 victoires
1e à Kruishoutem
1e à Dentergem
1e à Lede
1e à Izenberge
2e à Gavere
2e du crit. de Gentbrugge
2e de la 3e étape du Tour de Belgique
7e de la 4ème étape
3e à Laarne
3e à Knesselare
3e à Oostkamp
3e de la 1ère étape de la VUELTA

1972 : GOLDOR-IJSBOERKE
3 victoires
1e à Liedekerke
1e à Kruishoutem
1e à Kluisbergen
2e à Bredene
2e à Roulers
3e à Nokere
3e à De Panne
3e à Koekelare
4e de la 15ème étape de la VUELTA
5e de la 3ème étape
5e de la 5ème étape
5e de la 8ème étape
5e de la 14ème étape
5e de la 15ème étape
6e de la 11ème étape
8e de la 6ème étape A
9e de la 2ème étape
6e par points
5e de la 2ème ét. de TIRRENO-ADRIATICO
6e de la 2ème étape du Tour de l'Oise
9e à Schinnen (NL)

1973 : IJSBOERKE-BERTIN
10 victoires
1e à Niel
1e à Hamme
1e à Temse
1e à Maldegem
1e à Roulers
1e à Zwevezele
1e de la 3ème étape des 4 JOURS DE DUNKERQUE
1e de la 1ère ét. du Tour de Luxembourg
2e de la 2ème étape
2e de la 4ème étape A
6e de la 3ème étape
1e par points
1e de la 4ème étape du Tour du Nord
5e de la 3ème étape
2e à Simpelveld (NL)
2e à Ninove
2e à Kruishoutem
2e à Boezinge
2e à Westende
3e à Zele
3e à Rijkevorsel
4e à Noorderwijk

1974 : IJSBOERKE-COLNER
6 victoires
1e à Kruishoutem
1e à Melle
1e à Bazel
1e à Heusden
1e à Lichtervelde
2e à Poperinge
2e de 3ème étape de PARIS-NICE
3e de la 1ère étape du Tour de Sardaigne
3e de la 5ème étape
3e à Laarne
3e à Zwijnaerde
4e à Bavikhove
24e du Tour de Pologne
1e de la 5ème étape
5e de la 2ème étape

1975 : IJSBOERKE-COLNER
6 victoires
1e à De Panne
1e à Beveren (Vl)
1e à De Pinte
1e à Haaltert
1e à Kortemark
1e à Wetteren
3e à Woesten
4e à Kruiseke-Wervik
4e à Heusden
4e à St Laureins
5e à Waasmunster
5e de la 4ème étape de la VUELTA
7e de la 5ème étape
1e du cyclo-cross de Zele

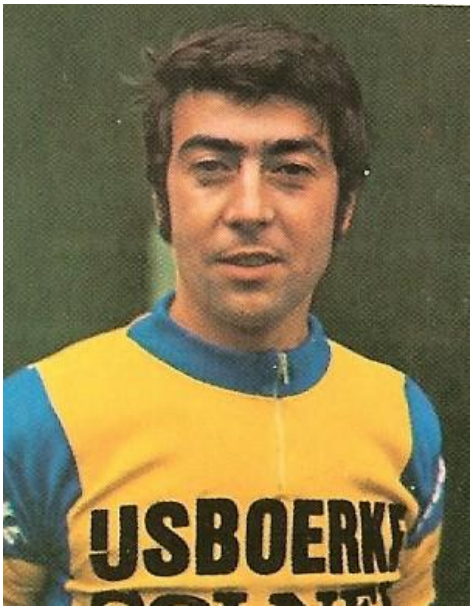

1976 : MAES PILS-ROKADO
6 victoires

1e du GP de Momignies
1e à Deinze
1e à Petegem
1e de la 5e étape B des 4 JOURS DE DUNKERQUE
5e de la 1ère étape
5e de la 4ème étape
6e de la 5ème étape A
1e de la 1ère étape du DAUPHINE
6e de la 1ère étape B
4e de la 2ème étape
Leader 2 ½ étapes
2e de la 5ème étape A du Tour de Belgique
3e à Lierde-St Martin
3e à Zandhoven
3e à Kortemark
4e à Ruddervoorde
4e à Waasmunster
5e à Haaltert
5e à Waarschoot
6e à Zele
1e du cyclo-cross de Zele

1977 : MAES PILS-MINI FLAT
8 victoires

1e à Melle
1e du crit. d'Assebroek
1e à Zwevegem
1e de la 2ème ét. de l'Etoile de Bessèges
2e de la 1ère étape
4e de la 3ème étape
1e de la 2e étape des 4 JOURS DE DUNKERQUE
2e de la 5ème étape A
5e de la 3ème étape
2e du crit. de Deinze
3e de la 1ère étape B du Tour de Belgique
5e de la 4ème étape
3e à Gistel
4e de la 4e ét. de TIRRENO-ADRIATICO
5e de Wattrelos-Meulebeke (derr. dernys)

1978 : C & A
2 victoires

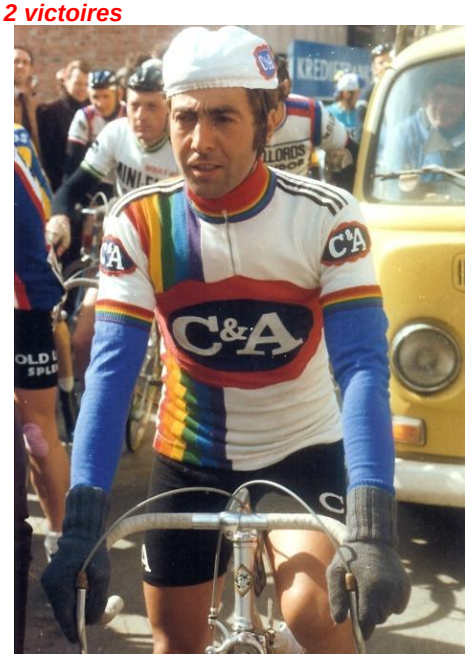

1e à Temse
1e à Haaltert
2e de la 2e étape du Tour Méditérranéen
2e de la 1e étape de Mandel-Lys-Escaut
7e de la 2ème étape
2e à Belsele-Puilvede
4e de la 2ème étape du Tour des Pays-Bas
5e de la 1ère étape
5e de la 5ème étape A
1e du classement par points
6e à Lede

1979 : MINI FLAT-VDB-PIRELLI
2e à Wetteren
2e à Oostakker

1980 : MINI FLAT-VERMEER THIJS
2e du GP de Purnode
5e à Gullegem

1981 : RIANTA
1 victoire
1e à Dixmude
3e du crit. de Kalmthout
9e à Wingene
18e du Championnat des Flandres

1982 : RIANTA
7e à Zomergem
11e à Deinze

1983 : VAN DEN BERGHE-MINI FLAT
2e du Circuit des Régions Linières à Heule
11e à Erembodegem-Terjoden
19e à Wingene

1984 : VAN DEN BERGHE-MINI FLAT
15e à Heusden

1985 : VAN DEN BERGHE-MINI FLAT
10e à Moorsele
12e à Wingene
19e à Heusden

1986 : VAN DEN BERGHE-MINI FLAT

1987 : VAN DEN BERGHE-MINI FLAT
N'a pas couru

1988 : VAN DEN BERGHE-MINI FLAT
N'a pas couru

La selection belge pour le mondial de 1966: Vandenbossche, Van Springel, Huysmans, Sels, Planckaert, Reybrouck, Merckx et Monty

IL Y A 100 ANS

Septembre - octobre 1923

En 1923, la presse écrite règne dans le domaine de l'information. Dans le ressort des sports, les principaux pays du monde du vélo possèdent, au moins, un quotidien.

Pour ce qui concerne "L'Illustration", "Le Miroir des Sports" en France, fait paraître chaque semaine des photos en abondance où le cyclisme tient une place importante.

En Belgique, un hebdomadaire omni-sports sort en langue flamande (De illustrierte Sportwereld) et en français (Les Sports Illustrés). Pour les fervents de la "petite reine" c'est l'occasion de découvrir les traits des champions de la route et de la piste. Le premier numéro date du 1° mars 1921, le dernier numéro (876) sort le 2 février 1938. Le 22 septembre 1936, "Les Sports Illustrés" fusionnent avec "La Vie Sportive" pour prendre le titre de "La Vie Sportive, Les Sports Illustrés".

Samedi 1° septembre

Championnat provincial d'Anvers Interclubs

1. ANTWERP BICYCLE CLUB		1h.11'14"
BOUW Jozef	PRO	
DAGHELINCK Léonard	am.	
HOEVENAERS Henri	am.	
MAES Edouard	PRO	
VAN MIGRO Frans		Indé
2. V.C DE SCHELDE ANVERS		à 3'
MERTENS Jan		
MAES Jan		
MEEWIS Jan		
SOETEWEY Bernard		
3. PEDAALRIJDERS ANVERS		5'40"
4. EECKERELT SV		9'21"

BALLARAT - MELBOURNE

Par handicap

1. MALLEY E	(26')	97,5m/ 4h42'02"
2. NIVEN F.	(31')	4:47'02"
3. CRUISE H.	(29')	4:45'02"
4. WHITE C.E.	(33')	4:49'03"
5. DISNEY F.	(35')	4:51'04"
6. HOGAN F.	(19')	4:37'44"
7. STEPHENS W.D.	(18')	4:36'44"
8. SHEPHERD G.	(17')	4:35'44"
9. BELPERROUD A.E	(17')	4:35'45"
10. DAVIS R.H.	(20')	4:38'45"
11. CRUMP C.G.	(18')	4:36'46"
12. THOMSON W.C.	(22')	4:42'38"
13. OSBORNE P.	(12')	
14. WARWICK A.S.	(12')	
15. CAREY T.J.	(15')	
16. JOHNSON R.	(16')	
17. JONES C.	(10')	
18. RENNIE W.	(18')	
19. FORDHAM R.J.	(22')	
20. BROWN Vic	(scr)	4:21'19" [1]
21. BEASLEY Jack	(scr)	[2]
22. OPPERMAN Hubert	(scr)	[3]
23. CLANEE C.H.	(18')	
24. SIMONS R.	(28')	

Vélodrome de New York

Vitesse par équipes

1. SPENCER Willie – VAN KEMPEN Piet (NL)
2. PIANI Orlando (I) – WALKER Cecil (AUS)
3. GOULLET Alfred – GRENDA Alfred (AUS)

Handicap (1 mile)

1. LOUET Lucien (F)
2. HANLEY William
3. MADDEN Eddie
4. Mc BEATH Alec (AUS)

5 Miles

1. GOULLET Alfred (AUS)
2. KELLER Willie (AUS)
3. HILL Fred
4. GRENDA Alfred (AUS)

Demi-fond (50 km)

1. KRUPKAT Franz (D) 45'42"
2. WILEY Georges
3. CARMAN Clarence
4. AERTS Emile (B)
5. MADONNA Vincent

Vélodrome de Revere Beach

Vitesse par équipes

1. SPENCER Willie & Arthur 2 p
2. GRENDA Alfred – WALKER Cecil (AUS) 4 p
3. PIANI Orlando – VERRI Francesco (I) 6 p

Vitesse

1. MORI Palmiro (I)
2. PIANI Orlando (I)
3. WALKER Cecil (AUS)
4. SPENCER Arthur

Demi-fond (100 km)

1. GANAY Gustave (F)
2. SALDOW Carl (D)
3. CHAPMAN George
4. SNOECK Jan (NL)
5. CORRY Frank (AUS)
6. MADONNA Vincent

Dimanche 2 septembre

CIRCUIT DU MILLENAIRE à Gembloux

1. VERSCHUEREN Denis	165 km / 5h.24'
2. DESPONTIN Léon	à 6'00"
3. DEVOS Léon	6'30"
4. THYSMAN Edouard	
5. HARDY Emile	21'00"
6. LEROY Camille	
7. DEBUSSCHERE Alfred	
8. MARCHAND Joseph	

29 partants

Gembloux

Sur prairie en attente

1. ROSSIUS Jean	3 p
2. MASSON Emile	8 p
3. SELLIER Fernand	12 p
4. HARDY Emile	16 p
5. SCIEUR Léon	21 p
6. MARCHAND Joseph	22 p
7. MOTTIAT Louis	26 p

6° PARIS - NANCY

1. RICH Lucien		350 km / 12h.58'
2. PELLETIER José		à ½ roue
3. BIDOT Marcel		
4. CANTELOUBE Fernand		
5. VAN DAELE Joseph	(B)	
6. GODARD Marcel		
7. MULLER Joseph		
8. VAN HECKE Alfons	(B)	à 1'00"
9. HILARION Jean		8'10"

10. MOULET Fernand 9'00"
11. GOETHALS Félix 10'30"
12. DHERS Eugène
13. HUDSYN Pierre (B) 27'00"
14. FUMAGALI Guido (I) 30'00"
15. THOMANN Albert 37'00"
16. GREGOIRE Roger 38'00"
17. JAUT François 49'00"
18. TOUSSAINT Adrien 57'00"
19. AUBERT Louis 1h05'00"
20. SCHOUMACKER Georges 1h11'00"
21. BOHEME Louis 1h12'00"
22. CHALMEL Roger à ?
23. MARTINE René
24. FRICHET Paul
25. RENE André
26. GRENOILLOUX Roger
27. FRIGANT Paul
28. MONDREL Jacques
29. LAMOTTE Marcel
30. LABAU Francis
31. ROUSSELLE Albert
32. CRIVELLI Humbert
33. KAUFFLING Charles
34. TOUSSAINT René
35. LANGE Lucien
36. PHILIPPE André
37. GRUNDEY René
64 partants – 37 classés

PARIS - SOISSONS

1. BRUNIER Jean 151 km / 4h.45'
2. JOUBERT Pierre à 4'
3. MANTELET Charles
4. DENIS amateur
5. LACQUEHAY Charles
6. BIDOT Jean
7. COLLEU Marcel
8. DETREILLE Georges
9. TREMISSEAU amateur
10. RUET Pierre 6'
11. VUGÉ André 17'
12. DELBART Paul
13. RAYEN Joseph
14. CANOVA Giovanni (I)
15. DEREPPE 19'
16. CHARLET Armand
17. MILLIÈRE René
18. BOUILLET Francis
19. SPINAZZI
20. PELLETIER Paul
21. LORAIN
22. QUENEL André
23. DEBRUYN Aimé
24. DELABRE Maurice
25. PONTICELLI Bonifiglio (I)
26. VINCENT Félix
27. RIVELON Alfred
28. DUPONT Emile
29. BOURGEOIS Arthur, Louis ou Maurice
30. CHOPIN Auguste
31. PLUNIAN Joseph
32. MICHOT Joseph
33. COLIN Julien
34. DUBUT Raoul
35. BOULET Octave
36. FAUCONNIER Georges
37. LOUET Jean
38. LEMAIRE Edouard
39. CROSS Clovis
40. DUVAL Georges
41. NERVEAT Pierre

8° TOURS – ANGERS - TOURS

1. BARTHELEMY Honoré 246 km / 8h.30'
2. LESEAULT Paul à 4'
3. SOUCHARD Achille
4. BINST Jan (B)
5. GERARD René
6. DEUX Maurice
7. MORY Laurent
8. VERBRAECKEN Louis (B)
9. FAURANT Camuille
10. DUPIC Jacques
11. DOLBEAU Joseph
12. RINGARD Georges
13. DANIEL Maurice
14. LEBLANC André
15. HERSARD Alfred
22 partants – 15 arrivés

CIRCUIT DU CENTRE

A Châteauroux

1. PETOUILLE Raoul +/- 300 km / 11h.55'
2. STEUX Alfred (B) à 7'
3. MESLARD Didier
4. REBOUL Robert 12'
5. VERRIERES 16'
6. GREAULT 37'
7. SEPAULT
8. BEAUGENDRE
9. MERIOT
10. MOULINS
11. RENTRE
12. DRON
13. PAPIOT
21 partants

Montgeron

1. BEFFARAT Pierre 147 km / 4h.55'
2. PAREL Charles (CH)
3. GAILLARD
4. SAUVARD
5. ROLION
6. DUPONT
7. BIANCHI (I)
8. GROSLIMOND (CH)
9. CLAIRET
10. CHANTEREAU

CIRCUIT DU GRESIVAUDAN

1. CECCHERELLI Guillaume 120 km / 4h.20'
2. GRANGE Fernand
3. MONCORGE
4. FIGUET Gabriel
5. VOLLAND Henri
6. BACHELLERIE
7. CABLATTI
8. REYNAUD

CHAMPIONNAT DE CASTILLE

Madrid – Tolède – Madrid

1. GOMEZ Feliciano 132 km / 4h.03'39"
2. DEL VAL Demetrio
3. SERRANO Miguel à 15'26"
4. CANDELAS Francisco
5. FERNANDEZ Damian 15'28"
6. ANTON Guillermo 15'32"
7. CASTRO José 19'21"
8. SEGURA José 35'59"
9. FERNANDEZ Manuel 37'40"
10. CASTRO Marcelino 38'12"
11. TORRES Luis 38'22"
12. CANDELAS J. 42'59"
13. PERULERO Agustin 45'30"
14. PRO Agustin 49'21"
15. LA COMBA José 1h08'07"
16. ROLLANO M. 1h08'21"
17. LOPEZ Juan 1h14'30"
18. CASCANTE Juan 1h19'21"
33 inscrits – 28 partants – 18 classés

Feliciano Gómez, Campeón de Castilla, sobre «Alleluia»

Eibar

1. AYASTUY Benito 53 km / 1h.46'04"
2. SALAZAR Martin
3. DE URRUTIA Adolfo à 4"
4. LORONO Remigio 5"
5. ALONSO Dioscoro 6"
6. GUTIERREZ Domingo
7. LORONO Marcelino 48"
8. MUNOZGUREN Silvestre
18 inscrits – 8 partants

CHAMPIONNAT DU LIMBOURG hollandais

1. AQUINA Frans 125 km / 4h.14'
2. FRANSSEN Joep
3. REMMEL H. amateur
4. JACOBS Johan amateur
5. SNACKERS J.H. débutant

13° BERNE - GENEVE

1. GUILLOD Henri 165 km / 4h.39'29"
2. ANTENEN Georges amateur à 1 lg
3. NOTTER Kastor
4. EICHENBERGER Othmar amateur 8'02"
5. PERRIERE Marcel
6. ANTENEN Charles
7. REYMOND Henri
8. KRAUSS Louis
9. MARTINET Jean (I)
10. REVILLARD André amateur 10'47"
11. ENGLER Emile
12. MARTINET Charles (I)
13. DUCRETTET Pierre
14. COULON Albert amateur
15. BAUMANN Alfred amateur
16. SENGSTAG Emil amateur
17. BOSSI Frédéric amateur

18. MANNI Gaston
19. SCHLEGEL Eugen amateur
20. PECLARD Rpbert amateur
21. TEULET André amateur
22. ROCHAT Wladimir
23. STEINER Lucien
24. FREY H. amateur
25. JELMINI François amateur
26. WERNLI Walter amateur
27. RIEDWEG Joseph amateur
28. DEL PERUGIA Louis amateur
29. BABEL Hippolyte amateur
30. PERRET Marc amateur
31. BOURQUIN Arthur amateur
32. MIRA Gaetano (I) amateur
33. MOSEDA amateur
34. JAYET Fernand amateur
35. CHEVALLEY Emile amateur

42 partants – 35 classés

Die Ankunft in Genf — Guillod schlägt Antenen und Notter
L'arrivée à Genève — Guillod bat Antenen et Notter

Photo Wassermann

Die Sieger — *Les vainqueurs*
Henri Guillod — Georges Antenen

GP CITROEN à Verviers

Indépendants

1. HENDRICKX Jules 150 km / 5h.17'
2. DAMS Ferdinand à 2'
3. GERARD Aubin
4. BRISKOT Léon
5. RONDAS Léon
6. THOMMEN Jules
7. MOTTARD Ernest 6'
8. PE Joseph
9. BOECKER Raymond 9'
10. BAILLY Victor

TOUR DU BRABANT

Amateurs

1. SAIVE Fernand 143 km / 5h.04'15"
2. VAN KEERBERGHEN Florent à 7'42"
3. PARFONDRY Auguste
4. PARMENTIER Maurice 11'39"
5. JACQUEMIN Emile
6. BOONE Jean

CHAMPIONNAT DE YOUGOSLAVIE (Ljubljana-Zagreb)

Amateurs

1. DUKANOVIC Duro 146 km / 5h.11'25"
2. PAVLIJA Josip à 10"
3. SOSTARKO Kazimir 15"
4. CESAREC Dragomir 50"
5. URBANC 1'15"
6. KOSMATIN 4'20"

Vélodrome de Léopoldsburg

Américaine (100 km)

1. FREDERICKX Henri – VOLBRECHT Julien
2. HENROSSET Louis – PUTZEYS Etienne
3. CORNELIS Fernand – LACOUR Marcel
4. GOVAERT Arsène & Karel
5. BUYSSE Marcel – VAN LAERE Philémon
6. TUYTTEN Julien – MORTIER Benjamin
7. DEPAUW Achierl – GUERLACHE Louis

Vélodrome d'Ostende

Américaine (6 heures)

1. STANDAERT Alfons & Victor
2. DEBAETS César – DICK Edouard à 1 tour
3. VAN HEVEL Jules – VAN SLEMBROEK Gus
4. HAIDON Charles – VLASSCHAERT Alphonse à 3 tours
5. GOOSSENS Alfons – DUYNSLAEGER Julien
6. DILS Jos – MISTIAEN Edward à 5 tours
7. PLAS Gérard & Léopold à 8 tours

Vélodrome de La Louvière

Vitesse

1. DEBUNNE Albert
2. DURAY Henri
3. JEAN LOUIS

Course à l'australienne

1. DESMEDT Albert
2. BOOGMANS René
3. PAGNOUL Hubert
4. BOOGMANS Marcel
5. VERBERCKT Julien
6. VERBIEST Guillaume
7. DESCAMPS Nestor
8. BOTTE Camille
9. TAVERNE Omer (Indé)

Américaine (100 km)

1. DEBUNNE Albert – TAVERNE Omer
2. DURTAY Henri – PAGNOUL Hubert
3. VERBIEST Guillaume – VERBERCKT Julien
4. BOOGMANS René & Marcel
5. JEAN LOUIS – BOTTE Camille à 1 tour

Parc des Princes

Tandems

1. GODIVIER Marcel – CHARDON Jean
2. COSTET – COUDERC
3. AVRILLON – MASSICOT

Vitesse

1. LEENE Gerard (NL) 3 p
2. MOESKOPS Peter (NL) 5 p
3. SCHILLES Maurice 8 p
KAUFMANN Ernst (CH) 8 p

Omnium (vitesse, 10 km derrière tandems & poursuite)

1. SERGENT Pierre 1 + 1 + 3
2. EGG Oscar (CH) 3 + 2 + 1
3. BEYL Alfred 2 + 3 + 2

Demi-fond

1. GRASSIN Robert 2 v
2. SERES Georges 1 v

Vitesse par équipes

1. KAUFMANN Ernst (CH) – SCHILLES Maurice
2. GUGNOT Jean – MICHARD Lucien
3. LEENE Gerard – MOESKOPOS Peter (NL)

Course de primes

1. AVRILLON
2. CHARDON Jean
3. PERRINE

Vélodrome Buffalo à Paris

Course pour abonnés

1. SIMEONI
2. TOUSSAINT

Handicap (1/2 mile)

1. WAILLIEZ Henri
2. GOINEAU
3. DUBOIS

Course de primes

1. DEVOISSOUX Jean-André
2. WAILLIEZ Henri

3. SIMEONI

PETITE ROUE D'OR (demi-fond / 1h.)

1. FOSSIER Henry 71,070 km
2. JUBY André à ½ tour
3. CATUDAL Ernest 4 tours
4. GUIGNARD Paul 7 tours
5. LARRUE Gustave 9 tours
6. NEFFATI Ali (TUN) 14 tours

ROUE D'OR (demi-fond / 1h.)

1. LINART Victor (B) 78,450 km
2. MIQUEL Jules à 10 tours
3. PARISOT Léon 12 tours
4. LAVALADE Daniel 15 tours
5. LEJOUR Gustave (B)
6. SUTER Paul (CH) 23 tours
7. COLOMBATTO Giorgio (I) 26 tours

Vélodrome de Lyon

Américaine (100 miles)

1. DERUYTER Charles (B) – SUTER Heiri (CH)
2. ALAVOINE Jean – BELLENGER Romain à 1 tour
3. VACHON – MOUGIN à 4 tours
4. SEYDOUX Ferréol (CH) – CHARVET

Vélodrome de Tours

Vitesse

1. FAUCHEUX Lucien
2. MOURAND Raymond
3. CORDIER
4. LOUET Jacques

Individuelle (12 km)

1. FAUCHEUX Lucien
2. PERRIN
3. CORDIER
4. LOUET Jacques

Vélodrome de Dresden

GP DE DRESDEN (demi-fond / 1h.)

1. DICKENTMANN Piet (NL)
2. JUNGHANNS Richard à 9000 m
3. LEWANOW Emil 10.000 m
4. BAUER Fritz 11.000 m
5. VERMEER Teun (NL) 17.000 m
6. SAWALL Walter 19.000 m

Course de primes

1. MAYER Henry
2. KIRBACH Kurt
3. SUSSMILCH Arthur
4. HERRLICH Otto
5. AREND Willy

Tandems

1. MAYER Henry – SUSSMILCH Arthur
2. KIRBACH Kurt – RICHTER
3. TADEWALD Willi – AREND Willy

Vélodrome d'Erfurt

Demi-fond (1 heure)

1. STURM 65,300 km
2. SCHUBERT Paul à 2100 m
3. FEJA Ernst
4. MULLER Christian

Demi-fond (25 km)

1. SCHUBERT Paul
2. STURM à 400 m
3. FEJA Ernst 850 m
4. MULLER Christian

GP D'ERFURT (Vitesse)

1. GOTTFRIED Willy
2. HÄUSLER Fritz
3. HEUER
4. KNAPPE Frtiz

Course de primes

1. GOTTFRTIED Willy
2. TECHMER Willy
3. SCHULZ
4. BREHMER Fritz

Américaine

1. GOTTFRIED Willy – BREHMER Fritz
2. HERBST Hans – SCHMUCKER
3. KNAPPE Fritz – POHL
4. SCHULZ – NEINAS Arthur

Vélodrome de Hanovre

Américaine (3 heures)

1. HAHN Max – TIETZ Oskar
2. ABERGER Erich – GOLLE Richard
3. MÜNZNER Paul – TIETZ Otto
4. STOLZE Paul – PAWKE Otto
5. BEHRENDT Walter – MANTHEY Félix
6. VINZELBERG – WEBER
7. KOCH Paul – KOHL Paul

Vélodrome de Saarbrücken

GP DE SAARBRÜCKEN (demi-fond / 1h.)

1. WEGMANN Heinrich (CH) 67,360 km
2. EBERT Walter à 1250 m

Abandons : KUSCHKOW Oskar & WITTIG Carl

Vélodrome de Rijswijck

Demi-fond (2 x 50 km)

1. ROSELLEN Jean (D)
2. VANDERSTUYFT Léon (B)
3. STORM Koos
4. SCHLEBAUM John

Moto-Vélodrome de Turin

Poursuite

1. GIRARDENGO Costante
2. ARDUINO Camillo rejoint après 7,4 km

Course aux points

1. GIORGETTI Franco
2. LINARI Pietro
3. ZANAGA Adriano
4. SIVOCCI Alfredo
5. LUCOTTI Luigi
6. TONANI Alessandro

Vélodrome de Luxembourg

Individuelle

1. PELISSIER Henri (F)
2. PELISSIER Francis (F)
3. GEORGET Léon (F)

Vitesse

1. GEORGET Léon (F)
2. ENGEL Nic
3. FRANTZ Nicolas

Handicap

1. SCHOETTEL Jean (F)
2. PELISSIER Henri (F)
3. NOEL Hubert (B)
4. FRANTZ Nicolas

AOméricaine (60 km)

1. GEORGET Léon (F) – THYS Philippe (B)
2. PELISSIER Francis & Henri (F)
3. NOEL Hubert (B) – FRANTZ Nicolas

Vélodrome de Lausanne

Demi-fond (10 + 20 + 30 km)

1. VALENTINI Dino (I) 1 + 1 + 1
2. ROSSBERG Niels (DK) 3 + 2 + 2
3. GRAF Adolf 2 + 3 + 3

Brassard poursuite

1. GUIGNET Alphonse
2. DEMIERRE Marius

Poursuite

1. COLLE Henri – WIEDMER Otto
2. REYMOND Henri – BIGNENS Roger

Vitesse

1. WIEDMER Otto
2. PERRIERE Charles
3. DEMIERRE Marius
4. PYTHOUD L.

Individuelle (15 km)

1. PERRIERE Marcel
2. PERRIERE Charles
3. GUIGNET Alphonse
4. WIEDMER Otto
5. PYTHOUD L.
6. BIGNENS Roger
7. COLLE Henri

Vitesse (pros & amateurs)

1. ITALIE
CARLI – CROCE
2. SUISSE
DUCRETTET – GUILLOD
3. FRANCE
PAILLARD - LEDUCQ

Américaine (50 km)

1. PAILLARD Léon – WAMBST Georges (F)
2. CARLI Arnaldo – CROCE Serafino à 2 t.
3. GUILLOD Henri – PYTHOUD L.

Vélodrome de Stockholm

Vitesse

1. ELLEGAARD Thorvald (DK)
2. MAGNUSSEN Niels (DK)
3. RUTT Walter (D)
4. PETER Oskar (D)

Handicap (666 m)

1. MAGNUSSEN Niels (DK)
2. RUTT Walter (D)
3. ELLEGAARD Thorvald (DK)
4. PETER Oskar (D)

Vélodrome de Prague

Demi-fond (20 + 50 km)

1. LEWANOW Emil (D) 2 + 1
2. NETTELBECK Paul (D) 1 + 3
3. STELLBRINK Arthur (D) 3 + 2

Vélodrome de Newark

CHAMPIONNAT D'AMERIQUE des 25 miles

1. GRENDA Alfred (AUS)
2. GOULLET Alfred (AUS)
3. McNAMARA Reggie (AUS)
4. McBEATH Alec (AUS)

Résultat annulé, car la cloche avait résonné un tour trop tôt. Les officiels ont décidé de faire recourir ce championnat le jeudi 6.

Handicap (1 mile)

1. MORI Palmiro (I)
2. DECLERCK Maurice (B)
3. LANDS Dave
4. TAYLOR Fred

Demi-fond (3 x 10 miles)

1. MADONNA Vincent 2 v
2. LAWRENCE Percy 1 v

Demi-fond (20 miles)

1. KRUPKAT Franz (D) 27'53"

2. AERTS Emile (B)
3. PAPWORTH Cliff (AUS)

2ème partie en nocturne

Américaine

1. SPENCER Willie – VAN KEMPEN Piet (NL)
2. PIANI Orlando (I) – WALKER Cecil (AUS)
3. GOULLET Alfred- GRENDA Alfred (AUS)

5 miles

1. GOULLET Alfred (AUS)
2. KELLER Willie (AUS)
3. HILL Fred
4. GRENDA Alfred (AUS)

Demi-fond (50 km)

1. KRUPKAT Franz (D)
2. WILEY Georges
3. CARMAN Clarence
4. AERTS Emile (B)
5. MADONNA Vincent

Vélodrome de Providence

Demi-fond (100 km)

1. VERKEYEN Charles (B)
2. WYNSDAU Henry (B)
3. MADONNA Vincent
4. GANAY Gustave (F)
5. CARMAN Clarence
6. CORRY Frank (AUS)

Vitesse

1. SPENCER Willie
2. LORENZ Willi (D)
3. McNAMARA Reggie (AUS)

Lundi 3 septembre

WAASMUNSTER

Dernière épreuve du Championnat de Belgique des Indépendants

1. DEBAETS Gérard	150 km / 4h.06'
2. DECORTE Raymond	à 3 lg
3. OMEYE Cyriel	
4. DELBECQUE Julien	
5. MAES Lode	
6. DOSSCHE Aimé	
7. CANT Rémi	à 5'30"
8. VAN MIGRO Frans	

CLASSEMENT FINAL DU CHAMPIONNAT DE BELGIQUE des Indépendants

Classement aux points sur 8 épreuves

1. BENOIT Adelin	34 p
2. DEPAUW Maurice	24 p
3. DECORTE Raymond	23 p
4. VERMANDEL Achiel	22 p
5. DEGELAS Pierre	21 p
6. MARTIN Hector	16 p
7. HELEVEN Toussaint	14 p
8. DEBAETS Gérard	12 p
DELBECQUE Julien	--
10. CASTERMAN André	11 p
ARVENT Théo	--
12. DARGENT Victor	10 p
13. HARDY Emile	8 p
VAN BRUANE Adolf	--
15. CLAES	6 p
DE WAERDHEYDT Jean	--
OMEYE Cyriel	--
18. MONDELAERS Charles	5 p
THOMMEN Jules	--
VERHELST Louis	--
ZAUNS Jean	--

Classement homologué par le Comité Sportif de la LVB lors de sa séance du 25 octobre

Vaux-Borset

Indépendants

1. BOLLY Albert	100 km / 3h.02'02"
2. MONDELAERS Charles	à ½ lg
3. GERARD Aubin	12'58"
4. VANDENBOSSCHE Jean	
5. HENDRICKX Jules	
6. MACAR Alexis	
7. FRANKART Octave	
8. HEINE Richard	
9. BOCKER Raymond	

11 partants

LIEGE – MARCHE - LIEGE

Indépendants

Arrivée à St Gilles (Liège)

1. THEWIS Armand	120 km / 5h.40'
2. CASTERMAN André	à 1 lg
3. ARVENT Théo	
4. ZAUNS Jean	
5. BAILLY Victor	
6. RONDAS Léon	
7. HELEVEN Toussaint	
8. GARDIER François	

Les 3 premiers arrivés, BRISKOT, DAEMS et THOMMEN ont été declasses pour ne pas avoir effectué l'entièreté du parcours.

13 partants

Vélodrome de Budapest

Demi-fond (20 + 30 km)

1. BARTOS	1 + 2
2. TOTH II	3 + 1
3. BANICZKY	2 + 3

Vélodrome de Stockholm

Vitesse

1. RUTT Walter (D)
2. ELLEGAARD Thorvald (DK)
3. MAGNUSSEN Niels (DK)
4. PETER Oskar (D)

Handicap (1000 m)

1. PETER Oskar (D)
2. MAGNUSSEN Niels (DK)
3. RUTT Walter (D)
4. ELLEGAARD Thorvald (DK)

Tandems

1. ELLEGAARD – MAGNUSSEN (DK)
2. RUTT – PETER (D)

Vélodrome de Newark

Américaine (100 km)

1. GRENDA Alfred - GOULLET Alfred (AUS)
2. KELLER Willie – McBEATH Alec (AUS)
3. McNAMARA Reggie (AUS) – HILL Fred
4. EATON Ray – SPENCER Fred

Vélodrome de New Bedford

ROUE D'OR (Demi-fond / 44 miles)

1. GANAY Gustave (F)
2. WYNSDAU Henry (B)
3. AERTS Emile (B)
4. CORRY Frank (AUS)
5. KEENAN Frank
6. CARMAN Clarence

Mardi 4 septembre

GP DE BRASSCHAAT

1. VAN HEVEL Jules	172,5 km / 6h.07'02"
2. STANDAERT Victor	à 1 lg
3. VAN AKEN Léon	
4. HELLEBAUT Hilaire	
5. THYSMAN Edouard	
6. VAN EETVELDE Théo	
7. BOUW Jozef	
8. STANDAERT Alfons	
9. MAES Edouard	
10. VANDENBERGHE Léopold	
11. BUYSSE Cyriel	
12. MECHANT Isidore	
13. VERBIST Guillaume	
14. HUYVAERT Jules	
15. MORTIER Benjamin	
16. VAN NEVELE Emile	
17. DEPAUW Achiel	
18. SELLIER Félix	à 40m.
19. DEWAELE Maurice	
20. VOET Oscar	
21. VOLBRECHT Julien	

45 partants

CLASSEMENT FINAL DU CHAMPIONNAT DE BELGIQUE

Classement par points sur 9 épreuves

TOUR DES FLANDRES
PARIS-ROUBAIX
PARIS-BRUXELLES
TOUR DE BELGIQUE
PARIS-TOURS

LIEGE-BASTOGNE-LIEGE
ARLON-OSTENDE
GP DE L'ESCAUT
GP DE BRASSCHAAT

1. SELLIER Félix	**51 p**
2. DEWAELE Maurice	35 p
3. VERMANDEL René	25 p
4. MASSON Emile	19 p
5. VAN HEVEL Jules	16 p
6. DE RUYTER Charles	14 p
THOLLEMBEEK Emile	14 p
BEECKMAN Théo	14 p
9. DEJONGHE Albert	12 p
10. DEVOS Léon	11 p
ROSSIUS Jean	11 p
12. HELLEBAUT Hilaire	10 p
DEMAN Paul	10 p
TIBERGHEIN Hector	10 p
15. JUSERET Charles	8 p
VERSCHUEREN Denis	8 p
SERET Laurent	8 p
STANDAERT Victor	8 p
19. VAN HECKE Alfons	7 p
20. LEROY Camille	6 p
BUDTS Lode	6 p
VAN AKEN Léon	6 p
VERTRIEST Jules	6 p
24. THYSMAN Edouard	2 p

Classmeent homologué par le Comité Sportif de la LVB lors de sa séance du 25 octobre

GP DE LA FOIRE à Luxembourg

Amateurs

1. ENGELJempy	100 km / ?
2. GILLEN Maurice	à 2 lg
3. KELIN Ed. (1° junior)	
4. MARTIN Jos	
5. FRIEDRICH Alphonse	
6. GUILLON Alphonse	
7. SCHROEDER Nic	
8. SCHILTZ Georges	
9. PESCH Louis	
10. DIEUDONNE	

Vélodrome de Chemnitz

Demi-fond (1 heure)

1. JUNGHANNS Richard	75,625 km
2. EBERT Walter	à 880 m
3. SCHUBERT Paul	1250 m
4. MULLER	1500 m
5. KUSCHKOW Oscar	

Vélodrome d'Ordrup à Copenhague

Vitesse

1. RUTT Walter (D)
2. ELLEGAARD Thorvald
3. MAGNUSSEN Niels
4. JENSEN Hans

Derrière tandems

1. ELLEGAARD Thorvald
2. RUTT Walter (D) à 10 m

Handicap

1. ELLEGAARD Thorvald
2. MAGNUSSEN Niels
3. RUTT Walter (D)
4. JENSEN Hans

Vélodrome de New York

Vitesse (4 manches)

1. PIANI Orlando (I)	3 p
2. SPENCER Willie	6 p
3. EATON Ray	6 p
4. GOULLET Alfred (AUS)	9 p

Handicap (1 mile)

1. McNAMARA Reggie (AUS)
2. VAN KEMPEN Piet (NL)
3. DECLERCK Maurice (B)

Elimination

1. HANLEY William
2. KELLER Willie (AUS)
3. HILL Fred
4. JAEGER Charles

5 miles

1. GOULLET Alfred (AUS)
2. McNAMARA Reggie (AUS)
3. HORAN Harry
4. MADDEN Eddie

Demi-fond (100 km)

1. MADONNA Vincent	1h.23'58"
2. AERTS Emile (B)	
3. CORRY Frank (AUS)	
4. GANAY Gustave	(F)
5. KRUPKAT Franz (D)	

Mercredi 5 septembre

1° TOUR DU VAUCLUSE à Avignon

1. BELLENGER Romain	251 km / 9h.12'
2. PELLETIER José	
3. CURTEL Joseph	à 25"
4. BACHELLERIE Joanny	3'00"
5. KRAUSS Louis (CH)	
6. VILLE Maurice	
7. BARD	
8. AMEDURI Blaise	
9. BONSOIR Marcel	
10. ALAVOINE Jean	
11. VILLEVIEILLE André	
12. CARDONA Salvador (E)	
13. BACCI Luigi (I)	
14. ROUX Edouard	
15. CENTO Charles	
16. GRASSI Jean	
17. BRESSY Abel	
18. CECCHERELLI Guillaume (I)	
19. SIGNORET Edmond	
20. BOUISSET Fernand	
21. LAMBERT Jules	
22. DONZELLI André	
23. MANZON Noël	
24. TOYE Fernand	
25. RICHAUD	
26. MAUREL Emile	
27. GONDRAN Paul	
28. ESTEVE Jean	
29. LAURENT Gaston	
30. CHANAL Albert	

….

Melsele

Indépendants

1. MARTIN Hector	100 km / 2h.57'17"
2. PARMENTIER Léon	à ½ roue
3. VANDEVELDE Libor	200 m
4. DELBECQUE Julien	
5. DOSSCHE Aimé	
6. MARTENS Jan	

Vélodrome de Rijswijck

Demi-fond (100 km en 2 manches)

1. ROSELLEN Jean (D)	3 p
2. VANDERSTUYFT Léon (B)	4 p
3. STORM Koos	7 p
4. SCHLEBAUM John	7 p

Vélodrome de Rotterdam

Demi-fond (2 x 15 km)

1. ERKELENS Cees	2 p
2. WYNSDAU Théo (B)	4 p
3. WIERSMA Fritz	6 p

Vélodrome de Revere Beach

Demi-fond (100 km)

1. VERKEYEN Charles (B)	1h.27'49"
2. GANAY Gustave (F)	
3. SALDOW Carl (D)	
4. CHAPMAN George	
5. SNOEK Jan (NL)	
6. CORRY Frank (AUS)	
7. MADONNA Vincent	

Ensuite VERKEYEN fut déclassé pour faute en course !!

Vitesse par équipes

1. SPENCER Arthur & Willie
2. WALKER Cecil – GRENDA Alfred (AUS)
3. PIANI Orlando – MORI Palmiro (I)

Vitesse

1. MORI Palmiro (I)
2. PIANI Orlando (I)

3. WALKER Cecil (AUS)
4. SPENCER Arthur
5. GRENDA Alfred (AUS)
6. SPENCER Willie (tombé)

Jeudi 6 septembre

Vélodrome de New York

CHAMPIONNAT D'AMERIQUE des 25 miles
1. GOULLET Alfred (AUS)
2. HILL Fred
3. McNAMARA Reggire (AUS)
4. LOUET Lucien (F)

Handicap (1 mile)
1. SPENCER Willie
2. YOUNG Anthony
3. WALKER Cecil (AUS)
4. PIANI Orlando (I)

Demi-fond (50 km)
1. AERTS Emile (B)
2. MADONNA Vincent
3. CORRY Frank (AUS)
4. CHAPMAN George
5. WILEY George

Vélodrome de Worcester

Demi-fond (35 miles par équipes)
1. CARMAN Clarence – GAFFNEY Larrey
2. VERKEYEN Charles (B) – KRUPKAT Franz (D)
3. GANAY Gustave (F) – SNOEK Jan (NL)

Vendredi 7 septembre

Vélodrome de New York

Américaine (100 km)
1. WALKER Cecil (AUS) – SPENCER Willie
2. GOULLET Alfrted (AUS) – HILL Fred
3. McBEATH Alec - McNAMARA Reggie (AUS)
4. KELLER Willie (AUS) – MADDEN Eddie

Vélodrome de Providence

Poursuite derrière motos
1. VERKEYEN Charles (B)
2. MADONNA Vincent rejoint après 74 miles

Demi-fond (25 miles)
1. GAFFNEY Larrey 29'01"
2. PISCIONE Dan (I)
3. KEENAN Frank

Samedi 8 septembre

CHAMPIONNAT D'AUTRICHE de Vitesse

A Vienne

VITESSE PRO
1. WILTZCHE Franz
2. KALETA Franz
3. KALETA Hermann

Vélodrome de Newark

Vitesse par équipes
1. PIANI Orlando (I) – EATON Ray 2 v
2. GOULLET Alfrted – GRENDA Alfred (AUS) 0 v

Handicap (1/2 mile)
1. LANG Gus
2. LAWRENCE Percy
3. DEWOLF Maurice (B)
4. HORAN Harry

5 miles
1. GRENDA Alfred (AUS)
2. GOULLET Alfred (AUS)
3. MADDEN Eddie
4. HANLEY William

Demi-fond (20 miles)
1. VERKEYEN Charles (B)
2. GANAY Gustave (F)
3. AERTS Emile (B)
4. KRUPKAT Franz (D)

Match des champions des USA de vitesse
1. SPENCER Willie 2 v
2. FENN Willie (amateur) 1 v

Vélodrome de Revere Beach

Demi-fond (35 miles)
1. GANAY Gustave (F)
2. VERKEYEN Charles (B)
3. KEENAN Frank
4. CHAPMAN George
5. WYNSDAU Henry (B)

Vitesse
1. KELLER Willie (AUS) 5 p
2. SPENCER Arthur 6 p
3. WALTHOUR Bobby 7 p

Du 30 août au 9 septembre

1° TOUR DU SUD-OUEST

30/08 1ère étape : Bordeaux - Saintes, 200 km
1. PIQUEMAL Rodolphe en 7h23'00"
2. COSSE Augustin
3. FONTAN Victor
4. CHAUVIERE Alexis
5. ROUSSET Raymond
6. DESCOUBES Victor
7. DORFEUILLE Etienne
8. WEZEMAEL Arthur
9. ROY Edgard
10. ANGIBAUD
…

31/08 2ème étape : Saintes - Angoulême, 200 km
1. PIQUEMAL Rodolphe en 7h48'00"
2. COSSE Augustin
3. FONTAN Victor
4. DORFEUILLE Etienne
5. CHAUVIERE Alexis
6. WEZEMAEL Arthur
7. DUMOULIN Ismaël
8ea *10 coureurs*

2/09 3ème étape : Angoulême - Brive, 173 km
1. WEZEMAEL Arthur en 6h33'00"
2. PIQUEMAL Rodolphe
3. COSSE Augustin
4. DORFEUILLE Etienne
5. ROUSSET Raymond
6. FONTAN Victor
7. CHAUVIERE Alexis
8. DUBOURG Fernand
9ea *11 coureurs*

3/09 4ème étape Brive - Montauban, 200 km
1. POLARD F. en 7h18'00"
2. ROUSSET Raymond à 15'00"
3. WEZEMAEL Arthur
4. DESCOUBES Victor
5. COSSE Augustin
6. DUMOULIN Ismaël
7. FONTAN Victor
8. CHAUVIERE Alexis
9. ROY Edgard
10. DUBOURG Fernand
….

5/09 5ème étape : Montauban - Auch, 140 km

1. FONTAN Victor	en 4h39'00"
2. CHAUVIERE Alexis	à 8'00"
3. MONTIGNAC Maurice	13'00"
4. MOURGUIAT Maxime	18'00"
5. COSSE Augustin	
6. PIQUEMAL Rodolphe	
7. DUBOURG Fernand	
8. CAPEYRON	
9. WEZEMAEL Arthur	
10. DUMOULIN Ismaël	

6/09 6ème étape : Auch - Saliès-de-Béarn, 175 km

1. FONTAN Victor	en ?
2. DUBOURG Fernand	
3. WEZEMAEL Arthurt	
4. COSSE Augustin	
5. DESCOUBES Victor	
6. SARRAUTE Henri	
7. PIQUEMAL Rodolphe	
8. PUJADE Albert	
9. DIRFEUILLE Etienne	
10. BRIZON Georges	

….

8/09 7ème étape : Saliès-de-Béarn - Mont-de-Marsan, 200 km

1. FONTAN Victor	en 6h39'50"
2. COSSE Augustin	à 12"
3. PIQUEMAL Rodolphe	32'10"
4. ROUSSET Raymond	
5. DUBOURG Fernand	
6. PUJADE Albert	
7. CHAUVIERE Alexis	
8. BRIZON Georges	
9. DESCOUBES Victor	
10. DUMOULINJ Ismaël	

9/09 8ème étape :Mont-de-Marsan - Bordeaux, 192 km

1. FONTAN Victor	en 6h09'51"
2. COSSE Augustin	à 3'19"
3. CANTOU Albert	4'09"
4. DESCOUBESVictor	
5. PONCET	
6. WEZEMAEL Arthur	
7. PIQUEMAL Rodolphe	
8. DUBOURG Fernand	
9. BRIZON Georges	
10. CHAUVIERE Alexis	

CLASSEMENT FINAL

1. FONTAN Victor	23 p
2. COSSE Augustin	25 p
3. PIQUEMAL Rodolphe	56 p
4. WEZEMAEL Arthur	63 p
5. DUBOURG Fernand	68 p
6. CHAUVIERE Alexis	81 p
7. ROUSSET Raymond	93 p
8. DORFEUILLE Etienne	97 p
9. POLARD F. (Bordeaux)	105 p
10. DESCOUBES Victor	109 p
11. ROY Edgard Roy	114 p
12. DUMOULIN Ismaël	120 p
13. MOURGUIAT Maxime	130 p
14. MONTIGNAC Maurice	132 p
15. SARRAUTE Henri	138 p
16. BRIZON Georges	144 p
17. LAVERAN (Plaisance)	144 p
18. CAPEYRON Paul	156 p
19. PUJADE Albert	169 p
20. CANTOU Albert	170 p
21. LALANNE M. (Lembeye)	180 p
22. PONCET (Bordeaux)	181 p
23. VENIER (Bordeaux)	187 p
24. BROUILLON (Bordeaux)	191 p
25. ANGIBAUD (Barbézieux)	198 p
26. BONNEFOND (Pessac)	200 p
27. DAVID (Bordeaux)	206 p
28. CHEVALIER (Mussidan)	213 p
29. CHARBONNIER (Rochefort)	224 p
30. HUGON (Bordeaux)	238 p
31. CHATELIER (Périgueux)	246 p
32. DUMAS (Vic-Fezenzac)	247 p
33. GARAUD (Lalande)	250 p
34. LIZET (Bordeaux)	260 p
35. GOUTERON (Bordeaux)	263 p
36. PALACIN (Tartas)	274 p
37. LASSERRE (Auch)	276 p
38. FORTET (Lannemezan)	271 p
39. ROCHE (Rochefort)	288 p
40. DUPUY (Tartas)	302 p
41. LEMBEYE (Le Boucau)	302 p
42. LAFARGUE (Lesparre)	309 p
43. MERLET (Bordeaux)	317 p

49 partants - 43 classés

Dimanche 9 septembre

Jumet

1. VAN NEVELE Emile	150 km / ?
2. HUYVAERT Jules	
3. VOLBRECHT Julien	
4. BRAECKEVELDT Léon	
5. BUYSSE Cyriel	
6. VAN EETVELDE Théo	
7. DEPAUW Achiel	
8. VAN LAERE Philémon	
9. MASSON Emile	
10. VLASSCHAERT Alphonse	

RUND DURCH SACHSEN à Zwickau

1. NÖRENBERG Arthur	300 km / 10h.50'40"
2. SCHENKEL Richard	
3. HUSCHKE Richard	
4. ABERGER Erich	
5. BEHRENDT Walter	
6. MANTHEY Félix	
7. GOLLE Richard	
8. MICHAËL Oskar	
9. KOHL Paul	
10. GEISDORF Walter	
11. SIEWERT Walter	
12. FISCHER Fritz	
13. ZANDER Emil	
14. FRANKE Wilhelm	
15. BÜTTNER Otto	à 53'30"

Amateurs

1. FRIEDEMANN Georg	300 km / 11h.15'
2. MULLER O.	à 1 lg
3. GÖDICKE E.	10'00"
4. GUNTHER M.	38'34"
5. GUNNEL H.	41'50"
6. RÖHNER F.	

GIJON – VEGA - GIJON

1. SERRANO Miguel	103 km / 3h.13'05"
2. OTERO Victorino	
3. LANDERAS Antonio	à 1'25"
4. CASTROS Angel	5'33"
5. CANDELAS Francisco	11'56"
6. GARCIA Antonio	
7. DEL VAL Demetrio	12'25"
8. HEVIA Jésus	23'29"
9. MENENDEZ José	24'58"
10. DIEGO Manuel	26'55"

BARCELONE – MANRESA - BARCELONE

1. MONTEYS Teodoro	150 km / 5h.50'20"
2. TRESERRAS Francisco	
3. BISBAL José	à 5'20"
4. CRUZ Gabriel	18'00"
5. CRUZ Francisco	28'10"
6. ALEGRE Manuelm	31'50"
7. CASTELLORT José	1h00'40"
8. GARRIGA Miguel	

17 partants

Fuenterrabia

1. DACHARY René (F)	75 km / 2h.50'22"
2. JAUREGUI Lucas	
3. ECEIZA Graciano	
4. FORCANS Jean (F)	
5. PEREZ ECENARRO Félix	
6. AYASTUY Benito	
7. ALONSO Diooscoro	

….

3° CIRCUIT DE LA MONTAGNE à Pontarlier

1. SUTER Heiri	**(CH)**	320 km / 12h.12'01"
2. NOTTER Kastor	(CH)	à 1 roue
3. GUILLOD Henri	(CH)	
4. MARTINET Charles	(I)	
5. GUYOT Arthur	(CH)	
6. FAIVRE Camille		à 1h00'
7. AUBRY Charles		2h30'
8. FOURCADE Marcel		

8 classés

1° PARIS - ANGERS

1. GODARD Marcel		366 km / 12h.58'37"
2. GERARD René		à 1 roue
3. DEGY Gaston		29'03"
4. BEECKMAN Théo	(B)	32'41"
5. DESPONTIN Léon	(B)	36'47"
6. DEUX Maurice		36'57"
7. HUOT Marcel		1h01'23"
8. DUPIC Jacques		1h13'28"
9. JACQUET Roland		1h19'26"
10. VAN HECKE Alfons	(B)	1h42'43"
11. DOLBEAU Joseph		2h08'23"
12. LAINE Maxime		2h30'58"
13. MICHELIN Gaston		2h34'23"
14. LEHOUX Alfred		2h58'23"
15. HERSART Alfred		3h03'23"
16. HERBETTE Pierre		3h39'23"
17. BROUSSARD Emmanuel		3h58'23"
18. AUDEVAL Adolphe		4h00'23"
19. AUDEBERT Prosper		4h49'23"
20. CAIGNARD Joseph		6h16'23"

40 partants – 20 classés

TROPHEE DES PROVINCES à St Etienne

1. VERSCHUEREN Denis (B) 250km / 10h.49'
2. PELLETIER José à 2 lg
3. CORINI Pierre (I)
4. DE JAEGHER Jérôme (B) 8'
5. TAILLEU Odiel (B)
6. ULRICH Frédéric 11'
7. DENIOT Claude 15'
8. RICH Lucien 21'
9. MONCORGE Jean-Baptiste 31'
10. BLY André
11. BLY E
12. LALLES
13. LEGROS

CIRCUIT D'ALENCON

1. LACQUEHAY Charles 200km / 6h.26'
2. BRUNIER Jean à 12'
3. GOBILLOT Marcel 13'
4. FLAHAUT André amateur 30'
5. BARBE André 35'

12 partants – 5 classés

5° GP DE LA VICTOIRE à Nice

1. BINDA Alfredo (I) 174 km / 6h.15'14"
2. URAGO François
3. BROCCARDO Paul
4. FERRARA Henri
5. ROSPIDE Jean
6. MENGARELLI Pierre
7. MIJINO Eugène
8. GANORA Second
9. PAOLI Napoléon
10. BAÏOLO Pierre
11. BERTO Albin
12. LAMPONI Charles
13. ALPINI Charles
14. VERAN René
15. VOTTERO Antoine
16. GASTALDI Amédée
17. MENTA François
18. PISTONE Pierre
19. ALPINI Emile
20. AMPURIAS Jean
21. RICCHINI Raymond
22. GAROSCIO Emmanuel
23. CAPRIANOI Adrien
24. OLIPE Baptistin
25. AMENC Noël
26. GAMERO Joseph
27. RAMELLO Eugène
28. ALPINI Adrien
29. SCIONICO César
30. VIRGILE Candide
31. VARONE Jean
32. ALLEMAND Paul
33. FRAISSE Adrien
34. FERRARI Antoine
35. VIALE Jean
36. CHIAPELLO Georges
37. GUGLIELMI Jacques
38. LUCCERINI Félix

67 partants – 38 classés

Circuit de Chaudfontaine

Indépendants

1. DAEMS Ferdinand 125 km / 4h.55'
2. BRISKOT Léon
3. HENDRICKX Jules
4. GARDIER François
5. CASTERMAN André

GRAND CRITERIUM DU NORD à Schoten

Indépendants

1. OMEYE Cyriel 175 km / 6h.15'
2. DEBAETS Gaston
3. MONDELAERS Charles
4. PARMENTIER Léon
5. DEBAETS Gérard
6. DOSSCHE Aimé
7. VAN BRUANE Adolphe
8. MORTELMANS August
9. VAN SLEMBROECK Staf
10. VERMANDEL Achiel

Circuit des Quatre-Vents à Arlon

Indépendants

1. BENOIT Adelin 105 km / 3h.45'
2. DEPAUW Maurice
3. DARGENT Victor
4. ENGEL Jempy (Lux) à 10'
5. ENGEL Nicolas (Lux)
6. HARDY Emile
7. MARTIN
8. BAIRON
9. LIBERT

CHAMPIONNAT DE BELGIQUE Interclubs amateurs

Jambes – Emptinne-Jambes (48,5 km)

1. ANTWERP B.C. 1h26'28"
DAGHELINCK Léonard
HOEVENAERS Henri
DECAT Alfons
VERBIEST Julien
CLAESSENS Frans
VERHEYEN Jos
2. SPORTING CLUB BRUXELLES à 1'13"
SAIVE Fernand
BONNET Georges
DEGROOTE Marcel
VAN LANGENDONCK Edmond am.
JUNGBLUTH Marcel
VAN BAVEL Joseph ab.
3. ETTERBEEK SPORTIF à 4'29"
LANOU Pierre
SCHALLER Fernand
MOELANDTS Jeran
GHYSELINCK Hector
VAN LANGENDONCK Corneille am.
4. BRUXELLES SPORTIF
5. CUREGHEM SPORTIF
6. LAEKEN SPORTIF
7. CYCLEMEN

RUND UM BREMEN

Amateurs

1. KROLL Paul 237 km / 7h.43'00"
2. BORGWARDT
3. KOHL Karl
4. PAPENFUSS
5. ROPER W.

9e VIENNE - LINZ

Amateurs

1. HILLINGER Emmeran (D) 171 km / 7h.04'38"
2. RAMPL Oswald à 17'28"
3. GSTÖTTNER Josef 17'58"
4. CAP Walter 18'40"
5. BAUMGARTNER Heinrich 18'41"
6. ZÖBL Josef 39'52"

CHAMPIONNAT DE FRANCE

Amateurs-Juniors

1. WAMBST Georges 100 km / 3h.13'31"
2. LEDUCQ André à 3'38"
3. BOUCHERON Onésime 6'19"
4. GRUYON Julien
5. LARROQUE Emile
6. BONNET Maurice
7. NEUHARD Ernest
8. MAUREL Marcel
9. VOILLAT Paul
10. MONNET Alfred

CHAMPIONNAT DU DANEMARK

Amateurs

1. HANSEN Henry 190 km / 6h.26'37"
2. MANSSON Albert à 2'46"
3. NIELSEN Marino 5'49"

CHAMPIONNAT DE BERNE

Amateurs

1. ANTENEN Georges 143 km / 4h.47'01"
2. LEHNER Otto à ½ lg
3. HÄCHLER Hans
4. SCHLEGEL Eugen 1'06"
5. BAUMANN Alfred 1'39"
6. LAUPPI Adolf 10'03"

Vélodrome de Huy

TROPHEE DES ROUTIERS (100 km)

1. HAIDON Charles
2. THYS Philippe
3. BOLLY Albert (Indé)
4. SELLIER Félix
5. ROSSIUS Jean
6. GERARD Aubin (Indé)

Vélodrome Belle-Vue à Liège

Vitesse

1. HENROSSET Louis
2. FREDERICKX Henri
3. VAN INGELGHEM Jan
4. ZAUNS Jean (Indé)

Américaine (75 km)

1. FREDERICKX Henri – CORNELIS Fernand
2. LACOUR Marcel – GUERLACHE Louis
3. VAN INGELGHEM Jan – JEANFILS Joseph
4. HENROSSET Louis – PUTZEYS Etienne
5. MOTTIAT Louis – ZAUNS Jean (Indé)
6. SERET Laurent (seul)

Vélodrome Buffalo à Paris

Américaine (3 heures)
1. **VAN HEVEL Jules – DEBAETS César (B)**
2. DEGRAEVE Aloïs – PERSIJN Aloïs (B) à 1 tour
3. ALAVOINE Jean – BELLENGER Romain
4. EGG Oscar – SUTER Heiri (CH)
5. VERMANDEL René – JUSERET Charles (B)
6. STANDAERT Victor & Alfons (B)
7. COUDERC Jean - COSTET
8. GODIVIER Marcel – PEYRODE Georges
9. BARTHELEMY Honoré – GERBAUD Robert
10. PELISSIER Henri & Francis

Parc des Princes

Scratch
1. **MARCOT André**
2. GERMAIN
3. LATRICHE Camille

Course de primes
1. **DEPOINT**
2. JOUSSEAUME
3. BARRON

GP D'AUTEUIL (demi-fond / 80 km)
1. **SERES Georges** 1h.04'59" (record du monde)
2. LINART Victor (B) à 180 m.
3. GRASSIN Robert 190 m
4. MIQUEL Jules 315 m
5. CATUDAL Ernest 7 tours
6. PARISOT Léon
7. LAVALADE Daniel 9 tours
8. GUIGNARD Paul
9. COLOMBATTO Giorgio (I) 11 tours
10. LARRUE Fernand 23 tours
10. LARRUE Fernand 23 tours

Vélodrome de Cherbourg

Individuelle
1. **GEORGET Léon**
2. JEANCOURT
3. TOUZARD
4. MOUCHEL

Vélodrome de Limoges

Vitesse
1. **KAUFMANN Ernst (CH)** 4 p
2. SCHILLES Maurice 6 p
3. BAILEY William (GB) 8 p

Américaine (30 km)
1. **KAUFMANN Ernst (CH) – LOUET Jacques**
2. BAILEY William (GB) – PINAUD
3. LAFARGE – SOUDANAS

Vélodrome de Nice

Vitesse
1. **SERGENT Pierre** 2 v
2. OTTO Emile (B) 1 v

Américaine (50 km)
1. **SERGENT Pierre – CERUTTI**
2. FABRE – NICOLAÏ
3. OTTO Emile (B) – SARTINI à 1 tour

Vélodrome de Reims

Américaine (100 km)
1. **BROCCO Maurice – OLIVERI Giuseppe (I)**
2. BILLARD – DIDIER Paul
3. VANDENHOVE frères
4. BRIOT – ANDROT
5. FAUVET – TOUSSAINT R.
6. PLASSAT – LEDY

Vélodrome Treptow à Berlin

GP D'ALLEMAGNE (2 x 50 km)
1. **LEWANOW Emil** 99,360 km
2. BAUER Fritz 98,910 km
3. STELLBRINK Arthur 91,430 km
4. VERMEER Teun (NL) 87,100 km

Vitesse
1. **AREND Willy**
2. STOLZ Paul
3. MÜNZNER Paul
4. TECHMER Willy

Course aux points
1. **ZIMMERMANN**
2. MEYER P.
3. SCHULZ
4. KRÜGER
5. STOLZ Paul

Vélodrome de Köln

Willy Schmitter Memorial (demi-fond) 2x50 km
1. **ROSELLEN Jean** 100 km
2. WEISS Jean 94,400 km
3. DICKENTMANN Piet (NL) 92,920 km
4. WITTIG Carl 91,170 km

Vélodrome de Plauen

GP DE PLAUEN (demi-fond / 50 km)
1. **BRUMMERT Gustav**
2. SCHUBERT Paul à 400 m
3. JUNGHANNS Richard 2250 m
4. SCHRÖDER 6000 m
5. STURM 7000 m

GP DE KAUSCHWITZ (demi-fond / 50 km)
1. **JUNGHANNS Richard**
2. SCHUBERT Paul à 450 m
3. BRUMMERT Gustav 2250 m
4. STURM
5. SCHRÖDER

Vélodrome d'Ordrup

CHAMPIONNAT DU DANEMARK des 10 km amateurs
1. **FALCK HANSEN Willy**
2. HANSEN Edmond
3. HANSEN Robert

Vitesse
1. **RUTT Walter (D)**
2. ELLEGAARD Thorvald
3. MAGNUSSEN Niels
4. PEETERS Maurice (NL) amateur

5000 m
1. **JENSEN Hans**
2. RUTT Walter (D)
3. ELLEGAARD TYhorvald

Handicap
1. **MAGNUSSEN Niels**
2. RUTT Walter
3. JENSEN Hans

CHAMPIONNAT D'AUTRICHE de demi-fond

A Vienne

Demi-fond PRO (25 km)
1. **KALETA Hermann**
2. LINDOWSKI Karl
3. GFÖHRER Edouard

Abandon : KALETA Franz

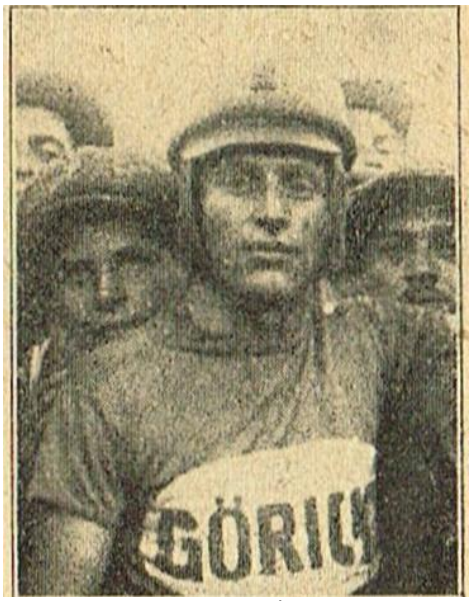

Hermann Kaleta

Vélodrome de Rijswijck

Vitesse
1. **MOESKOPS Peter** 4 p
2. LEENE Gerard 5 p
3. SPEARS Bob (AUS) 9 p

Demi-fond (20 km)
1. **BLEKEMOLEN Cor**
2. STORM Koos à 150 m
3. MULLER Christian (D) 4 tours
4. THOMAS Paul (D) 16 tours

Demi-fond (1 heure)
1. **STORM Koos** 75,000 km
2. MULLER Christian (D) 71,640 km
3. BLEKEMOLEN Cor 71,400 km
4. THOMAS Paul (D) 66,795 km
10. LARRUE Fernand 23 tours

Vélodrome d'Amsterdam

Vitesse
1. **VAN BOXTEL Jo**
2. VAN NEK Klaas
3. TIETZ Otto (D)

Américaine (80 km)
1. **LEENE Piet – BUSTRAAN Joop**
2. PAGNOUL Hubert – DURAY Henri (B) à 1 t.
3. VAN NEK Klaas – IKELAAR Piet
4. HAHN Max – TIETZ Oskar (D)
5. LEJOUR Gustave (B) – DE VRENG Frans
6. BUYSSE Marcel – VANDEVELDE Pier (B)
7. AANDEWIEL Piet –BAKKER Cor
8. VERHOEVEN Jan (B) – BARENDSE Jan
9. HÄUSLER Fritz – HOFFMANN (D)
10. VAN BOXEL Jo – BEKKERING Jan
11. KOLLES Piet – OOMS Willem
12. STRAAT Piet – ERKELNS Cees

Vélodrome de Rotterdam

Derrière tandems à pétrole (2 manches)
1. **LEDDY Frans** 2 + 1
2. DUPUY Marcel (F) 1 + 3
3. ANSPACH Jo 3 + 2

Vélodrome Sempione à Milan

Poursuite
1. GIRARDENGO Costante – ZANAGA Adriano - ARDUINO Camillo
2. WYNSDAU Théo – RIELENS Pierre – SPIESSENS Alfons (B)

Américaine à 3 (30 km)
1. AZZINI Giuseppe – TONANI Alessandro – GREMO Angelo
2. GIORGETTI Franco – FERRARIO Arturo & Liberio
3. WYNSDAU Théo – RIELENS Pierre – SPIESSENS Alfons (B)

Vélodrome de Genève

GP DE GENEVE (Vitesse)

1. MORETTI Cesare (I)	5 p (2 v)
2. MICHARD Lucien (F)	5 p (1 v)
3. RHEINWALD Henri	8 p
4. WAILLIEZ Henri (F)	
5. KLAUCKE Edmond	
6. DUCRETTET Pierre	

Demi-fond (3 manches)

1. VALENTINI Dino (I)	1 + 1 + 1
2. TORRICELLI Leopoldo	2 + 2 + 2
3. DUCLAIR Lucien (F)	3 + 3 + 3

CHAMPIONNAT DE TCHECOSLOVAQUIE

A Prague

Vitesse Pro
1. RAMES Bohumil
2. HRUBY Josef
3. MARTIN Max

Demi-fond PRO (100 km)
1. MARTIN Max

50 km Pro
1. RAMES Bohumil

Vitesse amateurs
1. JECHL Pavel
2. KNOBLOCH Milos
3. KRONUS Josef

50 km amateurs
1. JECHL Pavel

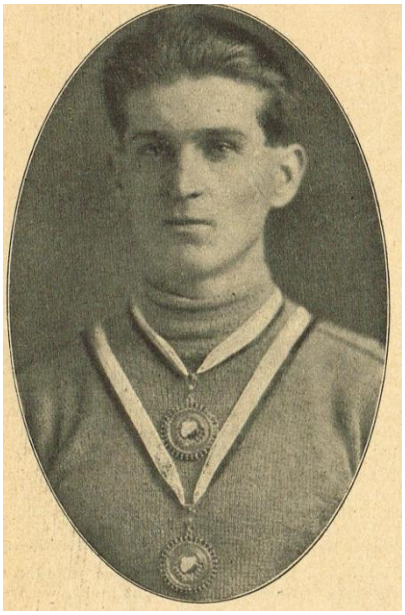
Max MARTIN

Vélodrome de New York

Vitesse

1. PIANI Orlando (I)	2 v
2. EATON Ray	0 v

Handicap (1/2 mile)
1. MORI Palmiro (I)
2. LOUET Lucien (F)
3. KELLER Willie (AUS)
4. HORAN Harry

25 miles
1. WALKER Cecil (AUS)
2. GRENDA Alfred (AUS)
3. KELLER Willie (AUS)
4. LANG Gus

Demi-fond (20 miles)
1. GAFFNEY Larrey
2. MADONNA Vincent
3. WYNSDAU Henry (B)
4. WILEY Georges
5. VERKEYEN Charles (B)
6. CHAPMAN Georges

Vitesse
1. McNAMARA Reggie (AUS)
2. MADDEN Eddie
3. LORENZ Willy (D)

Lundi 10 septembre

GP Toussaint Servais à Wandre

1. LUITES Léon	200 km / 6h.37'
2 MASSON Emile	à 2 lg
3. SERET Laurent	13'
4. WENDELS René	
5. COOMANS Jacques	17'45"
6. MORTIER Benjamin	18'45"
7. LENAERTS Victor	24'15"
8. BELVAUX Jean	45'00"
9. DEVROYE Henri	
10. DEPAUW Achille	

Thizy

1. BACHELLERIE Pierre	? km / 3h.45'
2 BOYLMES	à 10 m.
3. CECCHERELLI Guillaume (I)	4'
4. LONGOIN	
5. HUOT	
6. FARGEAT	

CIRCUIT DES FLANDRES à Hazebrouck

1. DE KEYSER Jules (B)	100 km / ?
2. DECLERCQ Jérôme (B)	à 12'
3. DEMOOR Lucien	
4. BUIGNET Albert	
5. CARDOL Emile	
6. PERRAIN Jules	
8. DECROIX Edmond	
9. BEHAGUE Eugène	
10. D'HAENE Arthur (B)	
11. HELSUSTAEN Jules	
12. ROLAND Camille	
13. DELEU Jules	
14. ALEXANDRE Marcel	
15. VANDEWEGHE Achiel (B)	

….
58 partants

Vélodrome de Lize à Seraing

Américaine (100 km)
1. PUTZEYS Etienne – NOEL Hubert
2. PAGNOUL Hubert – DURAY Henri
3. ROSSIUS Jean – SELLIER Félix
4. VAN INGELGHEM Jan – BUYSSE Marcel à 1 tour
5. VANDEVELDE Pier – PERSIJN Aloïs
6. FREDERICK Henri (seul)

Vélodrome de New Bedford

Demi-fond (10 + 15 miles)

1. CHAPMAN George	1 + 1
2. VERKEYEN Charles (B)	3 + 2
GANAY Gustave (F)	2 + 3

Mardi 11 septembre

Bergara

1. MINER José Luis	42 km / 1h.16'44"
2. ECEIZA Graciano	à 1"
3. JAUREGUI Lucas	15"
4. ALONSO Dioscoro	21"
5. AYASTUY Benito	22"
6. RUIZ Isaias	58"
7. DEL VAL Demetrio	
8. MENDIZABAL Miguel	1'22"
9. ZUBIA José	

Hoegaarde

Indépendants

1. VERMANDEL Achiel 90 km / ?
2. SCHROEVEN Joseph
3. OROLE Guillaume
4. MONDELAERS Charles
5. THEWIS Armand

Marche

Indépendants

1. BOLLY Albert 127 km / ?
2. CASTERMAN André
3. ENGLEBERT Raymond

4ea 9 coureurs

Vélodrome de New York

Vitesse par équipes

1. GRENDA Alfred (AUS) – MORI Palmiro (I) 2 v
2. McNAMARA Reggie (AUS) – PIANI Orlando (I) 1 v

Vitesse

1. EATON Ray 5 p
2. SPENCER Willie 6 p
3. GOULLET Alfred (AUS) 7 p

Handicap ½ mile

1. MORI Palmiro (I)
2. WALTHOUR Bobby
3. WALKER Cecil (AUS)
4. HANLEY William

5 miles

1. GRENDA Alfred (AUS)
2. JAEGER Charles
3. WALKER Cecil (AUS)
4. HANLEY William

Demi-fond (20 miles)

1. MADONNA Vincent
2. GANAY Gustave (F)
3. CHAPMAN George
4. GAFFNEY Larrey
5. LAWRENCE Percy
6. PAPWORTH Cliff (AUS)

Mercredi 12 septembre

Desselgem

Indépendants

1. OMEYE Cyriel
2. DEBAETS Gérard à 50 m.
3. DELBECQUE Julien
4. DEBAETS Gaston
5. PARMENTIER Léon
6. REBRY Gaston
7. DE GRAEVELYNCK Léon

Vélodrome de Tongres

Américaine (100 km)

1. PUTZEYS Etienne – NOEL Hubert
2. HAIDON Charles – LUITES Léon
3. TUYTTEN Julien – COOMANS Jacques
4. LENAERS Victor – VAN INGELGHEM Jan à 1 tour
5. PAGNOUL Hubert – DURAY Henri
6. MASSON Emile – DEBUNNE Albert
7. DEVROYE Henri – MAQUOI Guillaume à 2 tours

Jeudi 13 septembre

11° CHAMPIONNAT DES FLANDRES

1. VOLBRECHT Julien 100 km / 3h.16'
2 VANDEVELDE Pier
3. VAN EETVELDE Théo
4. BUYSSE Lucien
5. HUYVAERT Jules
6. HELLEBAUT Hilaire
7. MORTIER Benjamin
BUYSSE Cyriel
DEVOS Léon
DEJAEGHER Henri
11. VERTRIEST Jules
12. DEPAUW Achiel
VANDECASTEELE Camille

21 partants – 13 classés

Julien Volbrecht

CHAMPIONNAT DE HONGRIE

Amateurs

1. STEINER Rezső 100 km / 3h59'20"
2. SÁGHY József
3. RUSOVSZKY Mihály 4'55"
4. LADÁNYI Miklós 8'25"
5. SZLABON József 12'40"
6. PAPP Gyula 15'10"
7. BÁNICZKY 27'50"
8. FARKAS 29'05"

Vélodrome de Worcester

Demi-fond (1 heure)

1. CHAPMAN George 42 miles
2. GANAY Gustave (F)
3. WYNSDAU Henry (B)
4. VERKEYEN Charles (B)
5. KRUPKAT Franz (D)
6. GAFFNEY Larrey
7. WILEY George

Vitesse

1. GRENDA Alfred (AUS)
2. McNAMARA Reggie (AUS)
3. GOULLET Alfred (AUS)
4. McKENZIE

Vendredi 14 septembre

Vélodrome de Newark

Handicap (1/2 mile)

1. GOULLET Alfred (AUS)
2. McNAMARA Reggie (AUS)
3. WILEY George
4. HANLEY William

1 mile

1. McNAMARA Reggie (AUS)
2. GRENDA Alfred (AUS)
3. HORAN Harry

4. WALKER Cecil (AUS)

Demi-fond (50 miles)

1. CHAPMAN George
2. VERKEYEN Charles (B)
3. WYNSDAU Henry (B)
4. CARMAN Clarence
5. GANAY Gustave (F)
6. MADONNA Vincent

Américaine (100 kjm)

1. GOULLET Alfred (AUS) – PIANI Orlando (I)
2. WALKER Cecil (AUS) - SPENCER Willie
3. McNAMARA Reggie – GRENDA Alfred (AUS)
4. EATON Ray – VAN KEMPEN Piet (NL)

Samedi 15 septembre

CRITERIUM DES AS à Paris-Longchamp

Par addition de points

1. VAN HEVEL Jules	**(B)**	100 km / 2h19'53"	80 p
2. BELLENGER Romain			39 p
3. BROCCO Maurice			37 p
4. ALAVOINE Jean			35 p
5. EGG Oscar	(CH)		34 p
6. PELISSIER Henri			33 p
7. THYS Philippe	(B)		24 p
8. LACQUEHAY Charles			17 p
9. SELLIER Félix	(B)		16 p
10. SERES Georges			14 p
11. PELISSIER Francis			7 p

12 partants – 11 arrivés

Abandon de René VERMANDEL (B)

Les entraîneurs de Van Hevel, le vainqueur :
César DEBAETS

Gérard DEBAETS
Lucien BUYSSE
Omer HUYSSE (Indé)
Julien VOLBRECHT
Benjamin MORTIER
Albert DE JONGHE
Henri MOERENHOUT
Léon SCIEUR
Antonin MAGNE

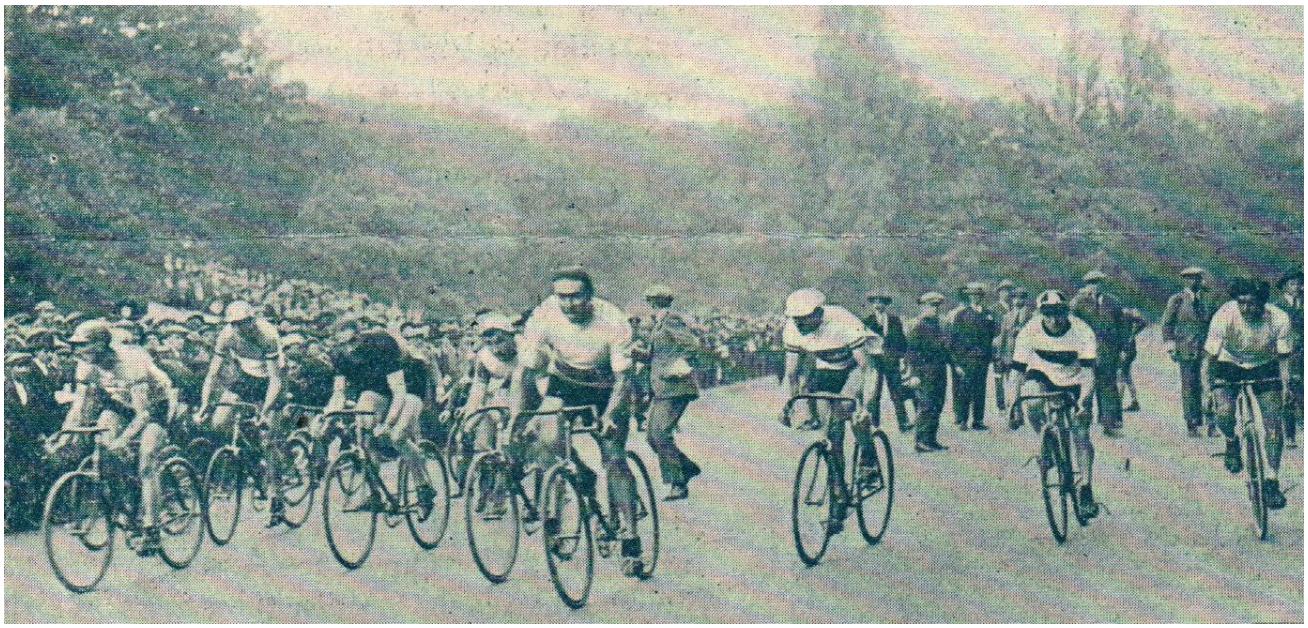

Le départ du Critéium des As

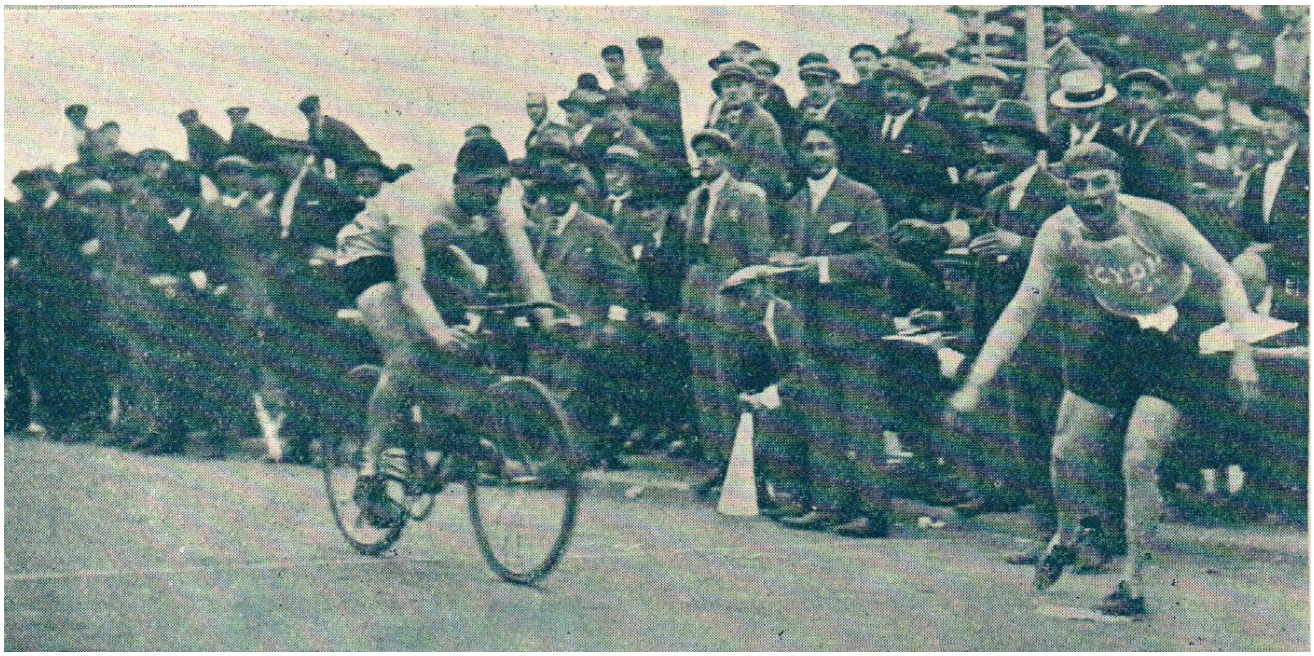

L'arrivée victorieuse de Jules Van Hevel

BRISBANE – GATTON - BRISBANE

Par handicap

1. RODGERS Edward (scr) 120m/ 8h26'00"
2. RUSSELL R. (35') 3. JAGER J. (5')
4. TOOHEY E.T. (18')
5. ROPER Percy (25')

5 arrivés

16e GOULBURN - SYDNEY

Amateurs par handicap

1. CLARKE E. (25') 125m/ 6h40'34"
2. KNIGHT G.E. (29') 6:52'28"
3. CRESSWELL H.D. (31') 6:55'06"
4. COLLIS J.N. (36') 7:00'55"
5. MADDEN N.H. (33') 6:58'25"
6. CALF F.J. (22') 6:50'58"
7. BLAIR J. (40') 7:08'58"

Dimanche 16 septembre

Pueblo Nuevo

1. TRESERAS Francisco 100 km / 3h.22'
2. ALEGRE Manuel à 5'00"
3. BISBAL José 5'10"
4. GUITART Juan 8'00"
5. SANT Pedro 12'00"
6. SANS José Maria
7. SEGALES José 18'00"
8. CRUZ Gabriel
9. SALAYET Francisco 26'00"
10. CASTELLORT José 29'00"
11. HIERRO Jaime 33'00"
12. GARCIA Manuel 33'58"
13. CONTI Jaime 38'00"

7° PARIS - CALAIS

1. FRANTZ Nicolas (Lux) 288 km /10h.34'
2. GOETHALS Félix à 2'00"
3. VANDENBERGHE Florent (B) 3'15"
4. JUSERET Charles (B) 8'30"
5. VANDECASTEELE Camille (B) 10'55"
6. LEMEE Armand 13'00"
7. NEMPON Jules
8. DETREILLE Georges
9. LECOUSTRE Gustave 13'30"
10. SAMYN Julien
11. COLLEU Marcel 13'55"
12. PETOUILLE Raoul 15'00"
13. MANTELET Charles 19'00"
14. MULON Emile
15. DUBOC Paul
16. THOREZ Léonce 21'00"
17. BOUCHER Pierre 21'10"
18. PARENTY Louis 22'00"
19. JAUT François 26'00"
20. FACHINETTI Hubert 29'00"

…

48 partants

CIRCUIT DU FOREZ à St Etienne

1. PELLETIER José 240 km /8h.20'
2. GRANGE Fernand à 1 lg
3. FAURE Claudius 2'00"
4. DENIOD Claude
5. CHAMUSSY Francisque 2'20"
6. HIVERT Joannès 6'30"
7. MICHALON Marius 8'30"
8. MONNET Alfred 10'25"
9. PIPOZ Roger (CH) 10'30"
10. GRENNER Eugène 11'45"
11. FABRE Blaise 15'00"
12. LATOUR Francis 18'00"
13. DAVID René 22'00"
14. FONTBONNE Louis 23'00"
15. CORDERO Jean 29'00"
16. RASCLE Louis
17. MEYER Marcel 31'00"
18. BOYER Marius 34'00"
19. BESSON Marcel
20. TRICHON 46'00"
21. RAMOUSSE Marcel 56'00"
22. MONCORGE Jean-Baptiste 58'00"
23. ORIOL Jean
24. BOULET Jérôme 59'00"
25. ORIOL Marius 1h00'00"
26. ROCHARD 1h01'00"
27. ROCHE Pierre 1h08'00"
28. JOYEROT Alfred 1h18'00"
29. MOLLON Maurice 1h20'00"
30. JARDINI Noël 1h32'00"
31. GUITAY Claude 1h53'00"
32. GUBIAN Antoine

52 partants – 32 classés

MARSEILLE - NICE

1. BINDA Alfredo (I) 255 km / 9h.32'30"
2. CURTEL Joseph à 1 roue
3. BROCCARDO Paul
4. AMEDURINI Blaise
5. URAGO François 1'30"
6. DORDONI à ?
7. MIGLIORINI Joseph
8. AMENC Noël
9. PAOLI Napoléon
10. LANTERI Paulin
11. GIANELLI Joseph
12. GANTEAUME Emile
13. FRONTERO Jacques
14. FERRARA Henri
15. MENGARELLI Pierre
16. BACCI Luigi (I)
17. TATTI Edouard
18. BAÏOLO Paul
19. GRASSI Jean
20. PEIRANO Jean
21. PEDRAZZOLI
22. FFERRARA Pierre
23. PELISSIA Minotti
24. DAVICO Arthur
25. BELLANDOU
26. CAPRIANI Adrien
27. BERTO Albin
28. ALPINI Adrien
29. BORELLI Marius
30. FLORENS Eugène
31. PISTONE Pierre
32. ARNULF Charles
33. BOSCHINI
34. TOMATIS Antoine
35. CASSINI Joseph
36. LAURENT Gaston
37. BARRA Barthélémy
38. TOMIN Jean-Baptiste
39. TESSARI
40. PEGLION Gabriel
41. AMPURIAS Jean
42. CODERA Jacques
43. CHABERT Maurice
44. LUIGI Emmanuel
45. TISSOT Roger
46. PERRA
47. ESTRUY Gaston
48. SCAPPAZZONI Etienne
49. OLIPE Baptiste
50. TEISSEIRE Edouard
51. DONZELLI André
52. THERE
53. ALLARD Marcel
54. CARASSAN
55. ALLEMAND Paul
56. VERANY Pierre
57. VIRGILE Candide
58. AUGIER François
59. VIAL Jean
60. AUDISIO Constantin
61. FRAISSE Adrien
62. FIORINI
63. ROUGIER Paul
64. GIRAUD
65. AUBRIC Gaston
66. FABRE Fernand
67. BAZZANI André
68. FRANGIONI
69. GASTAUD
70. GIACCONNE Guillaume
71. SCIONICO César
72. MICHAUD Léon
73. BERTA Barthélémy
74. SPAGNOU François
75. VITALIS Clément

115 partants – 75 classés

Fize-Fontaine

Indépendants

1. BOLLY Albert 110 km / 3h.23'
2. MONDELAERS Charles à 4'30"
3. DAEMS Ferdinand
4. THOMMEN Jules 5'10"
5. ARVENT Théo
6. RONDAS Léon

13 partants

Hoboken

Indépendants

1. SCHROEVEN Joseph 150 km / 5h.15'10"
2. MERTENS Alfons à 1 lg
3. VAN MIGRO Frans
4. VANDENBOSSCHE Jan
5. PAEPEN Désiré
6. VERHAERT

COPPA APENNINO

Amateur hors classe & pro-juniors

1. MAINETTI Luigi 170 km / 6h.03'20"
2. GORDINI Michele
3. SANGIORGI Domenico
4. TRENTAROSSI Giovanni
5. MENEGAZZI Aleardo

6. BALESTRIERI Gino

GP PELGRIMS à Anvers

Amateurs

1. HOEVENAERS Henri	140 km / 4h.47'
2. LINTERMANS Fernand	à 9'
3. VAN BELLE	16'
4. PARMENTIER Maurice	19'
5. VERBIST André	
6. CLAESSENS	21'
7. SCHOLTUS André	22'

CLASSEMENT FINAL DU CHAMPIONNAT DE BELGIQUE des amateurs

Classement aux points

1. HOEVENAERS Henri	68 p
2. DECAT Alphonse	34 p
3. SAIVE Fernand	29 p
4. FRANCOIS Jean	20 p
5. LINTERMANS Fernand	17 p
6. JUNGBLUTH Marcel	16 p
7. BOONE Jean	15 p
8. PARFONDRY Auguste	13 p
9. DEROOVER Louis	12 p
10. GEORGE Henry	11 p

….

Classmeent homologué par le comité Sportif de la LVB lors de sa séance du 25 octobre

COPPA GERBI ASTI – SESTI PONENTE

Amateurs

1. FERRARIO Liberio	136 km / 5h.00'24"
2. GIUNTELLI Marco	
3. VALLAZZA Ermanno	
4. RIVOLTINI Giuseppe	à 56"
5. MEDOLAGO Giuseppe	1'36"
6. BONGIOVANNI Modesto	
7. GIACOBINO Battista	
8. SCRIVANTI Silvio	
9. MALINVERNI Umberto	
10. CASSANTI Giuseppe	

Vélodrome de La Louvière

Vitesse

1. RIELENS Pierre
2. DURAY Henri
3. DEBUNNE Albert
4. WYNSDAU Théo

Course à l'australienne

1. STANDAERT Alfons
2. TAVERNE Omer (Indé)
3. VLASSCHAERT Alphonse
4. SPIESSENS Frans (indé)
5. SELLIER Fernand
6. PAGNOUL Hubert
7. STANDAERT Victor
8. BOTTE Camille (Indé)

Elimination

1. PAGNOUL Hubert
2. VLASSCHAERT Alphonse
3. SPIESSENS Frans (Indé)
4. STANDAERT Victor
5. SELLIER Fernand
6. STANDAERT Alfons
7. BOTTE Camille (Indé)
8. TAVERNE Omer (Indé)

Handicap

1. DEBUNNE Albert
2. RIELENS Pierre
3. DURAY Henri
4. WYNSDAU Théo

Américaine (80 km)

1. STANDAERT Alfons & Victor
2. BOTTE Camille – VLASSCHAERT Alphonse
3. TAVERNE Omer – DEBUNNE Albert à 1 t.
4. SELLIER Fernand – TAVERNE Omer
5. PAGNOUL Hubert – DURAY Henri

Vélodrome de Marchienne-au-Pont

Individuelle (100 km)

1. LACOUR Marcel	
2. MOTTIAT Louis	
3. SERET Laurent	
4. HEUSGHEM Hector	
5. MOERENHOUT Henri	à 1 tour
6. JUMET Joseph	3 tours

Vélodrome Buffalo à Paris

Course scratch

1. OTTO Emile (B)
2. WAILLIEZ Henri
3. MAEDER

Course de primes

1. OTTO Emile (B)
2. WAILLIEZ Henri
3. MAEDER

Individuelle (100 km)

1. EGG Oscar (CH)	2h.35'26"
2. GODIVIER Marcel	
3. VERMANDEL René (B)	
4. BARTHELEMY Honoré	
5. VILLE Maurice	
6. ALAVOINE Jean	
7. DUTRILLON	
8. CUVELIER Georges	
9. TORRICELLI Leopoldo (I)	
10. BELLENGER Romain	
11. DEGY Gaston	
12. PELISSIER Francis	
13. NEFFATI Ali (TUN)	
14. LACQUEHAY Charles	
15. HUOT Marcel	

Parc des Princes

Vitesse

1. MICHARD Lucien	4 p
2. LEENE Gerard (NL)	5 p
3. PEYRODE Georges	7 p
4. SERGENT Pierre	8 p

Prix de Liège (10 km) finale

1. ROUSSEAU
2. DEVOISSOUX Jean-André
3. GERMAIN
4. PENNINCQ

Handicap (1/2 mile)

1. PEYRODE Georges
2. LEENE Gerard (NL)
3. THOMANN

Demi-fond (1 heure)

1. GRASSIN Robert	75,435 km
2. SUTER Paul (CH)	à 1 tour
3. LINART Victor (B)	7 tours
4. FOSSIER Henry	9 tours
5. SERES Georges	10 tours
6. LARRUE Fernand	13 tours

Abandon : MIQUEL Jules

Vélodrome de La Seyne

Vitesse

1. ELLEGAARD Thorvald (DK)
2. OHRT Ernest (USA)
3. GRAS

Demi-fond

1. BLANC	1 + 1 + 2
2. MATHERON	2 + 2 + 1
3. ALTARI	3 + 3 + 3

Américaine

1. NARCY Camille & André
2. TERIS – ALTARI
3. FOURNET – CRAMPA
4. NAGEL Jim (AUS) – VILLEPONTOUX Paul

Vélodrome de Monceau-les-Mines

Américaine (3 heures)

1. BEYL Alfred – BROCCO Maurice
2. REBOUR – SIMEONI
3. JOUSSEAUME – VANDESYPE

Course arrêtée après 2 heures à cause de la pluie.

Vélodrome de Morlaix

Vitesse

1. MARCOT André
2. ROHRBACH Emile
3. VAN INGELGHEM Jan (B)
4. MOURAND Raymond

Américaine (20 km)

1. HENDRYCKS Arthur (B) – RICHARD
2. CHAPALAIN Pierre – ROHRBACH Emile
3. JONCOUR – DESPRETZ

Vélodrome de Nancy

Tandems

1. VANDENHOVE René & Georges
2. ROUSSEL – LONGA René
3. ROUSSEAU – LUDOVIC

Américaine (30 km)

1. VANDENHOVE Frères
2. ROUSSEAU – ANDERSON
3. RICH Lucien – SCHOETTEL Joseph
4. BONNEAU – MULLER
5. SCHOEN - BALD
6. ROUSSEL – LONGA René

Vélodrome de Nice

Vitesse

1. DEGRAEVE Aloïs (B)
2. GUYOT Pierre
3. FABRE

Américaine (50 klm)

1. DEGRAEVE Aloïs (B) – GEY
2. PERSIJN Aloïs (B) – GUYOT Pierre
3. FABRE – NICOLAÏ
4. GILLARDI – SARTINI
5. ALLISIO – GIRARD

Vélodrome de Rouen

Omnium

1. MEURGER Charles	4 p
2. DUPUY Marcel	5 p

Vélodrome de Breslau

ROUE D'OR DE BRESLAU (100 km)

1. WITTIG Carl
2. SCHUBERT Paul à 970 m
3. ROSELLEN Jean 2020 m
4. LEWANOW Emil 4000 m

Vélodrome de Chemnitz

Demi-fond (2 x 50 km)

1. JUNGHANNS Richard 98,980 km
2. MÜLLER Christian 91,520 km
3. STURM
4. EBERT Walter

Vélodrome d'Amsterdam

Demi-fond (100 km)

1. PARISOT Léon (F)
2. DICKENTMANN Piet
3. VANDERSTUYFT Léon (B)
4. SCHLEBAUM John

Vélodrome de Rijswijk

Américaine (2 heures)

1. VAN NEK Klaas – STORM Jac
2. BUYSSE Marcel – VANDEVELDE Pier (B)
3. VAN HEVEL Jules – DEBAETS César (B)
4. ANSPACH Jo – DE VRENG Frans à 1 t.
5. TIETZ Otto – HAHN Max (D) à 2 t.
6. BONTEKOE Gerrit – VAN DUYN Willem
7. ERKELENS Cees – LEENE Piet

Vélodrome de Rotterdam

Américaine (100 km)

1. MOESKOPS Peter – VAN DER WIEL Jorinus
2. FREDERIKX Henri (B) – IKELAAR Piet
3. VERBIST Guillaume – VOLBRECHT Juliern (B)

Moto-Vélodrome de Turin

Demi-fond (2 x 10 km)

1. BORDONI Carlo 1 + 1
2. GAY Federico 2 + 2
3. VAY Angelo 3 + 3
4. AZZINI Giuseppe 4 + 4

Stadium de Rome

Vitesse

1. STEFANI Alessio
2. RIZETTO Armido
3. CARLI Arnaldo

Américaine

1. GIRARDENGO Costante – CARLI Arnaldo
2. RIZETTO Armido – BORDIN Lauro
3. STEFANI Alessio – ZANAGA Adriano

Individuelle (40 tours)

1. LINARI Pietro
2. ZANAGA Adriano
3. BESTETTI Pietro
4. DI GAETANO Giuseppe

Stadium de Prague

Demi-fond (1 heure)

1. NETTELBECK Paul (D) 66,250 km
2. MARTIN Max
3. RUDEL Carl (D)
4. DUSCHINSKI Ernst (D)
5. PRODA

Plusieurs réunions sur piste, en Europe, ont été annulées ou interrompues à cause de la pluie.

Vélodrome de Newark

Dimanche après-midi

Vitesse (5 miles)

1. GRENDA Alfred (AUS)
2. GOULLET Alfred (AUS)
3. EATON Ray
4. WALKER Cecil (AUS)

Vitesse (1 mile)

1. SPENCER Willie
2. GOULLET Alfred (AUS)
3. PIANI Orlando (I)
4. WALKER Cecil (AUS)

Handicap (2 miles)

1. DEWOLF Maurice (B)
2. McBEATH Alec (AUS)
3. WALTHOUR Bobby
4. MAGIN Jack

Demi-fond (3 manchers)

1. CHAPMAN George 2 v
2. VERKEYEN Charles (B) 1 v

Vélodrome de New York

Dimanche soir

Américaine (2 heures)

1. GOULLET Alfred (AUS) – PIANI Ortando (I)
2. WALKER Cecil (AUS) – SPENCER Willie
3. GRENDA Alfred – McNAMARA Reggie (AUS)
4. MADDEN Eddie – HILL Fred

Demi-fond (20 miles)

1. PISCIONE Dan (I)
2. CHAPMAN George
3. VERKEYEN Charles (B)
4. GANAY Gustave (F)
5. MITOLA Joe (I)

Lundi 17 septembre

GP BLAISE à Soumagne

Indépendants

1. MONDELAERS Charles 100 km / 3h.34'
2. BOLLY Albert à ½ roue
3. GERARD Aubin 4'
4. BRISKOT Léon
5. HENDRICKX Jules
6. MICHAUX
7. RONDAS Léon
8. FRANSSENS
9. THOMMEN Jules
10. ARVENT Théo

21 partants

CHAMPIONNAT DE YOUGOSLAVIE de la montagne

Amateurs

1. DUKANOVIC Duro **?** km / 31'58"
2. SOLAR Josip à 1"
3. CESAREC Dragomir
4. CERNE Slavsko 4"

Vélodrome de Lausanne

Suite de la réunion de la veille qui a été interrompue par la pluie.

Vitesse

1. GUIGNET Alphonse
2. COLLE Henri

Vitesse internationale

1. MORETTI Cesare (I) 7 p
2. SPEARS Bob (AUS) 7 p
3. KAUFMANN Ernst 10 p
GUILLOD Henri 10 p

Américaine (25 km)

1. SPEARS Bob (AUS) – GUIGNET Alphonse
2. KAUFMANN Ernst – GUILLOD Henri
3. MORETTI Cesare (I) - REYMOND Henri

Vélodrome de Providence

Vitesse

1. MORI Palmiro (I) 3 p
2. WALTHOUR Bobby 6 p
3. McKENZIE 7 p
4. LOUET Lucien (F) 8 p

Demi-fond (50 miles)

1. CHAPMAN George
2. VERKEYEN Charles (B)
3. MADONNA Vincent
4. WYNSDAU Henry (B)
5. CARMAN Clarence
6. CORRY Frank (AUS)

Mardi 18 septembre

GP D'AUTOMNE à St Servais (Namur)

1. DESPONTIN Léon, 150 km / 5h.11'
2. JAVAUX Benjamin à 30"
3. SCIEUR Léon 9'00"
4. BELVAUX Jean 9'20"
5. DEVROYE Henri
6. VAN NEVELE Emile 10'30"
7. LEROY Camille 19'00"
8. PUTZEYS Etienne 32'00"

Vélodrome d'Amsterdam

Demi-fond (2 x 40 km)

1. SCHLEBAUM John	1 + 1
2. LEJOUR Gustave (B)	2 + 2
3. PARISOT Léon (F)	3 + 3
4. ROSELLEN Jean (D)	4 + 4

Vélodrome de New York

Vitesse par équipes

1. SPENCER Willie – WALKER Cecil	2 v
2. GOULLET Alfred (AUS) – PIANI Orlando (I)	

Vitesse

1. MADDEN Eddie	4 p
2. SPENCER Fred	4 p
3. LORENZ Willi (D)	7 p
4. WALTHOUR Bobby	9 p

Demi-fond (25 miles)

1. **CHAPMAN George**
2. MADONNA Vincent
3. VERKEYEN Charles (B)
4. KRUPKAT Franz (D)
5. CORRY Frank (AUS)

Jeudi 20 septembre

Blankenberghe

Toutes catégories

1. STANDAERT Alfons	100 km / 3h.15'	
2. VANDENBERGHE Florent		à 2 lg
3. DEVOS Léon		
4. VAN HECKE Alfons		5'
5. PARET Camiel	debutant	
6. BOURGEOIS Achiel	débutant	
7. STRUBBEMichel	débutant	
8. DICK Edward		6'
9. DEPAUW Achiel		
10. STANDAERT Victor		7'
11. MARTIN Léon	Indé	
12. VERHULST Alfons	débutant	10'
13. DEKEYSER Henri	débutant	13'
14. HUYGHEBAERT Rémi	débutant	15'
15. VANDEWALLE Odiel	débutant	

24 classés, (les 10 autres, débutants)
58 partants

18° ROME – NAPLES – ROME (*)

1. GIRARDENGO Costante	350 km / 13h.01'24"
2. AZZINI Giuseppe	à 1/2lg
3. GAY Federico	
4. BOTTECCHIA Ottavio	53"
5. GORDINI Michele	11'38"
6. GREMO Angelo	
7. DAL FIUME Enea	
8. AIMO Bartolomeo	
9. LAZZARETTI Romolo	
10. DI PIETRO Pasqauale	
11. FAUSTINI Umberto	11'48"
12. MARCHI Angelo	
13. DARTARDI Saverio	17'01"
14. LUGLI Vitaliano	22'36"
15. DI GENNARO Francesco	29'32"

21 partants – 15 classés

(*) voir CDP 205

Vélodrome de Lambesc (13)

Individuelle (50 km)

1. MASSON Emile (B)	
2. ALIBERT	à 1 tour
3. PARDIGEON	
4. THYS Philippe (B)	

Poursuite par équipes (5 km)

1. **OLIVERI – BARON – BARRAUT**
2. MASSON – THYS – ROSSIUS (ab.)

Moto-Vélodrome de Turin

GP DE TURIN (vitesse)

1. **MORETTI Cesare**
2. MOESKOPS Piet (NL)
3. KAUFMANN Ernst (CH)
4. DEGRAEVE Aloïs (B)
5. VERRI Francesco
6. DEL GROSSO Francesco
7. MICHARD Lucien (F)
8. SPEARS Bob (AUS)
9. SCHILLES Mauirice (F)

Rome-Naples-RTome : L'entrée des trois hommes de tête au Stadium Nazionale de Rome. A droite Girardengo. (photo colorisée)

Samedi 22 septembre

BATHURST – ENFIELD (Sydney)

Par handicap

1. HONEYMAN John T (20')	123 ¾ m /	6:51'44" [1]
2. ADAMS G.G.	(40')	7:11'48" [5]
3. HORDER A.E.	(35')	7:12'56" [6]
4. HORDER O.A.	(40')	7:17'56" [10]
5. EGAN E.P.	(30')	7:15'29" [7]
6. UPTON R.H.	(35')	7:26'25"[12]
7. SANDS W.R.	(scr)	6:53'33" [2]
8. ROUTLEY V.	(scr.)	6:54'49" [3]
9. COWELL E.A.	(35')	7:30'30"[13]
10. SELL W.R.	(35')	7:34'37" [14]
11. DOODSON R.	(10')	7:18'19" [11]
12. MUNRO R.A.	(scr.)	7:08'20" [4]
13. TURNER J.W.	(15')	7:23'22" [9]
15. SUNDGREN H.	(35')	7:45'25"
16. RODGERS Edwards	(scr)	7:16'14" [8]
17. EVANS Georges	(30')	7:51'19"
18. JONES T	(15')	7:43'41"
19. KEEFE Frederick	(8')	7:36'42" [15]
20. CATT Les	(25')	7:53'43"

37 partants

Critérium d'Amsterdam

Vondelpark

1. HUYSSE Omer	**(B)**	100 km / 2h.53'53"
2. BUYSSE Lucien	(B)	
3. DOSSCHE Aimé	(B)	
4. IKKELAAR Piet		à 1 tour
5. MAAS Jan	amateur	
6. VAN DER WIEL Jorinus		
7. VAN MELIS Johan		
8. CUVELIER Georges	(F)	
9. KLOPPENBURG Henk		2 tours

35 partants – 9 classés

Vélodrome de Salon

Américaine (3 heures)

1. BEYL Alfred – OLIVERI Giuseppe (I)
2. THYS Philippe – ALAVOINE Jean
3. CURTEL Joseph – PADIGEON à 1 t.
4. PELISSIER Henri & Francis
5. ROSSIUS Jean – MASSON Emile (B)

Vélodrome de Lucca

Individuelle (20 km)

1. LINARI Pietro
2. BRUNERO Giovanni
3. BOTTECCHIA Ottavio
4. GORDINI Michele

Poursuite

1. GIRARDENGO Costante – BOTTECCHIA Ottavio
2. LINARI Pietro – BRUNERO Giovanni

Elimination

1. LINARI Pietro
2. GIRARDENGO Costante
3. BRUNERO Giovanni
4. PRATESI Ottavio
5. BOTTECCHIA Ottavio

22 & 23 septembre

CIRCUIT DE CHAMPAGNE

1e étape: Reims - Charleville (208 km)

1. VERMANDEL René	**(B)**	7h.03'31"
2. SELLIER Félix	(B)	à 2 lg
3. REBOUL Robert	(B)	4'30"
4. BEECKMAN Théo	(B)	
5. GODARD Marcel		
6. SCIEUR Léon	(B)	
7. RICH Lucien		
8. GOETHALS Félix		8'24"
9. GODINAT André		
10. HUOT Marcel		11'14"
11. PERSIN Edouard		11'44"
12. XAVIER		
13. ARCHELAIS Jean		12'44"
14. MAGNE Antonin		14'09"
15. MOULET Fernand		
16. JACQUINOT Robert		16'14"
17. BIDOT Marcel		
18. BIDOT Jean		17'49"
19. LEROY Fernand		18'34"
20. PETELLE André		
21. WILLIEME Georges		27'29"
22. VANDAELE Jose	(B)	31'04"
23. MARTINET Jean	(I)	32'54"
24. CANOVA Jean	(I)	36'29"
25. VAN BUGGENHOUT	(B)	44'49"

….
86 partants – 55 classés

2e étape: Charleville - Reims (275 km)

1. VERMANDEL René	**(B)**	12h.06'45"
2. SELLIER Félix	(B)	à 1 roue
3. JACQUINOT Robert		
4. HUOT Marcel		
5. RICH Lucien		
6. VAN DAELE Jos	(B)	
7. SCIEUR Léon	(B)	
8. GOETHALS Félix		
9. GODARD Marcel		
10. PETELLE André		
11. BEECKMAN Théo	(B)	à 5'23"
12. MARTINET Jean	(I)	6'50"
13. MAGNE Antonin		7'40"
14. CANOVA Jean	(I)	14'50"
15. VAN BUGGENHOUT	(B)	33'00"
16. WILLIEME Georges		36'28"
17. PERSIN Edouard		37'28"
18. REBOUL Robert		46'46"
19. GODINAT André		47'15"
20. FASOLI Pietro	(I)	50'35"
21. ARCHELAIS Jean		
22. MAZIOTTA	(I)	à ?
23. DELBART Paul		
24. BAUSSERON Léon		
25. GONDY Claude		

…
36 classés

CLASSEMENT FINAL

1. VERMANDEL René	**(B)**	19h.10'16"
2. SELLIER Félix	(B)	--
3. RICH Lucien		à 4'30"
4. SCIEUR Léon	(B)	--
5. GODARD Marcel		--
6. GOETHALS Félix		8'24"
7. BEECKMAN Théo	(B)	9'53"
8. HUOT Marcel		11'14"
9. JACQUINOT Robert		16'14"
10. PETELLE André		18'34"
11. MAGNE Antonin		21'49"
12. VAN DAELE Joseph	(B)	31'04"
13. MARTINET Jean	(I)	39'44"
14. PERSIN Edouard		49'12"
15. REBOUL Robert		51'16"
16. CANOVA Jean	(I)	51'19"
17. GODINAT André		55'39"
18. ARCHELAIS Jean		1h03'19"
19. WILLIEME Georges		1h03'57"
20. VAN BUGGENHOUT	(B)	1h17'49"
21. FASOLI Pietro	(I)	1h45'34"
22. BAUSSERON Léon		1h52'47"
23. MAZIOTTA	(I)	1h59'29"
24. DELBART Paul		2h06'59"
25. GONDY Claude		2h10'20"
26. NOUILLEZ Alfred		2h11'05"
27. BERTOLERA Jean		2h22'56"
28. MAUCLAIRE Marcel		2h41'44"
29. LAFOSSE Victor		2h43'44"
30. ROBACHE Fernand		3h08'34"
31. PHILIPPART Emile		3h14'44"
32. LEROY Fernand		3h17'34"
33. TOUSSAINT Adrien		3h31'29"
34. PIERFORT Roger		3h37'44"
35. PILETTE Pierre		5h44'44"
36. CHAUSSON René		5h59'44"

MADRID - SANTANDER

LES 41 PARTANTS

1. OTERO Victorino	Santander	
2. TENA Miguel	Valladolid	
3. FERNANDEZ Damian	Madrid	
4. SOUCHARD Achille	(F)	amateur
5. LEDUCQ André	(F)	amateur
6. BONNEY Maurice	(F)	amateur
7. WAMBST Georges	(F)	amateur
8. SEGURA José	Madrid	
9. CUESTA Jésus	Gijon	
10. CASTRO Angel	Gijon	
11. MINER José Luis	San Sebastian	
12. DEL VAL Demetrio	Madrid	
13. ECEIZA Graciano	San Sebastian	
14. GARMENDIA Manuel	San Sebastian	
15. BLANCO Manuel	Valladolid	
16. SERRANO Manuel	Madrid	
19. JAUREGUI Lucas	Tolosa	
20. RUIZ Isaias	Tolosa	
21. ALONSO Dioscoro	Tolosa	
22. CASTRO José	Madrid	
23. TRESSARAS Francisco	Barcelone	
24. LLOPIS Marcelino	Barcelone	
25. SALAZAR Martin	Bilbao	

26. PEREZ Alfonso Madrid
27. LACOMBA José Madrid
28. GARCIA Antonio Santander
29. SIERRA José Santander
30. TOJO Santiago Madrid
31. GARCIA Miguel Madrid
32. ANTON Guillermoi Madrid
33. LOPEZ Valentin Madrid
34. GOMEZ Pedro Madrid
35. LANDERAS Antonio Santander
36. SARABIA Ramon Santander
37. PELLETIER José (F)
38. CANTELOUBE Fernand (F)
39. FRANTZ Nicolas (LUX)
40. GOMEZ Feliciano Madrid
41. LESAULT Paul (F)
42. BINDA Alfredo (I)
43. TORRES Abdon Valladolid

1e étape: Madrid - Valladolid (198 km)

1. FRANTZ Nicolas (Lux) 7h.37'35"
2. SOUCHARD Achille (F) (am.)
3. BINDA Alfredo (I)
4. WAMBST Georges (F) (am.)
5. LEDUCQ André (F) (am.)
6. PELLETIER José (F)
7. BONNEY Maurice (F) (am.)
8. CANTELOUBE Fernand (F)
9. OTERO Victorino
10. MINER José Luis
11. TRASSERAS Francisco
12. LESAULT Paul (F)
13. LLOPIS Marcelino
14. DEL VAL Demetrio
15. JAUREGUI Lucas
16. GARCIA Miguel
17. SERRANO Miguel
18. GOMEZ Feliciano
19. ALONSO Dioscoro
20. ANTON Guillermo
21. SEGURA José
22. RUIZ Isaias
23. ECEIZA Graciano
24. TENA Miguel
25. GARCIA Antonio
26. GOMEZ Pedro
27. SALAZAR Martin
28. CASTRO José
29. TORRES Abdon
30. SARABIA Ramon

….

Ecarts inconnus
41 partants – 36 arrivés

2e étape : Valladolid – Santander (251,5 km)

1. CANTELOUBE Fernand (F) 9h.01'47"
2. LEDUCQ André (F) (am.) à 21'46"
3. FRANTZ Nicolas (Lux)
4. BONNEY Maurice (F) (am.) 23'31"
5. WAMBST Georges (F) (am.)
6. BINDA Alfredo (I)
7. PELLETIER José (F)
8. SOUCHARD Achille (F) (am.) 32'14"
9. MINER José Luis 32'37"
10. LESAULT Paul (F) 38'06"
11. DEL VAL Demetrio 40'53"
12. ANTON Guillermo 41'27"
13. LLOPIS Marcelino 41'45"
14. OTERO Victorino 51'03"
15. GOMEZ Feliciano 1h02'58"
16. SERRANO Miguel 1h05'40"
17. GARCIA Miguel 1h05'45"
18. ECEIZA Graciano 1h21'53"
19. SALAZAR Martin 1h29'43"
20. TORRES Abdon
21. JAUREGUI Lucas 1h30'44"
22. GOMEZ Pedro 2h00'23"
23. SIERRA José
24. SEGURA José 2h00'27"
25. GARCIA Antonio 2h08'17"
26. CASTRO José 2h11'31"
27. ALONSO Dioscoro 2h57'01"

Les temps et les écarts diffèrent des journaux

CLASSEMENT FINAL

1. FRANTZ Nicolas (Lux) 15h.56'09"
2. LEDUCQ André (F) (am.) à 16"
3. BINDA Alfred (I) 45"
4. WAMBST Georges (F) (am.) 50"
5. CANTELOUBE Fernand (F) 7'19"
6. BONNEY Maurice (F) (am.) 11'07"
7. PELLETIER José (F) --
8. SOUCHARD Achille (F) (am.) 11'28"
9. MINER José Luis 53'10"
10. OTERO Victorino 58'22"
11. LESAULT Paul (F) 1h03'16"
12. LLOPIS Marcelino 1h06'56"
13. DEL VAL Demetrio 1h14'24"
14. ANTON Guillermo 1h39'27"
15. GOMEZ Feliciano 1h44'21"
16. SERRANO Miguel 1h47'02"
17. GARCIA Miguel 1h47'07"
18. JAUREGUI Lucas 2h27'51"
19. ECEIZA Graciano 2h33'04"
20. SALAZAR Martin 3h23'17"
21. TORRES Abdon 3h47'04"
22. ALONSO Dioscoro 3h47'18"
23. GARCIA Antonio 3h47'28"
24. GOMEZ Pedro 3h53'57"
25. SEGURA José 4h01'47"
26. CASTRO José 4h05'15"
27. SIERRA José 4h13'53"

Ecarts et classements d'après "Mundo Deportivo"

Madrid –Sport donne un autre classement

1. FRANTZ 15h56'09"
2. LEDUCQ 15h56'25"
3. CANTELOUBE 16h03'28"
4. BONNEY 16h04'16"
5. PELLETIER 16h04'16"
6. SOÚCHARD 16h06'37"
7. BINDA 16h06'54"
8. WAMBST 16h06'59"

Pas de changement pour la suite

Dimanche 23 septembre

Jumet

1. DEPAUW Achille 150 km / 6h.40'
2. DESPONTIN Léon à 8'
3. HELLEBAUT Hilaire 1 tour
4. BUYSSE Cyriel
5. VAN NEVELE Emile
6. BELVAUX Jean
7. VLASSCHAERT Alphonse

4° POITIERS – SAUMUR - POITIERS

1. TEXEREAU Henri 185 km / 6h.49'50"
2. GREAU Eugène à 5"
3. LERME Paul 9'40"
4. RABOISSON Charles à ?
5. RENGARD
6. AUDEBERT Eugène
7. TARONDEAU Fernand
8. VINCENT Adrien
9. PELLETANT
10. BERTRAND Jules
11. BUGAT Georges
12. GUILLOT

18 partants – 12 classés

2° CHALLENGE SIGRAND à Tours

1. REROLLE Gabriel 154 km / 5h.39'
2. DEUX Maurice à 4 lg
3. DUPIC Jacques 5'
4. SERRES
5. DANIEL
6. FAURANT Camille
7. RAUX
8. METAIS Louis
9. PEROUX Emile
10. DUTIL Louis

…

COPPA CAVACCHIOCCHI 2° GIRO TOSCO-EMILIANO

1. ENRICI Giuseppe 220 km / 7h19'
2. DAL FIUME Enea à 37"
3. CIACCHERI Nello 45"
4. MESSERI Guido
5. CHESI Pietro 2'52"

….

24 partants

ZURICH – LA CHAUX-DE-FONDS

Disputé sous une forte pluie et un temps froid.

1. NOTTER Kastor 200 km / 7h.21'
2. GUYOT Charles à 25'
3. GUYOT Arthur 34'
4. FRANCESCON Franz (I) 43'
5. LAUPPI Gustav 1h14'
6. HOFER Ernst 1h25'

14 partants – 6 arrivés

Amateurs

1. EICHENBERGER Othmar 200 k / 8h08'
2. BLATTMANN Albert à 1"
3. JUTZELER Herman 8'00"
4. LÄUPPI Adolf 13'00"
5. MUGGLI Alfred 15'03"
6. SALAMONI Armand 17'30"

TRADER'S ASSOCIATION R.R. (Sale-Melbourne)

Par handicap

1. CAMERON C.W. (30') 121m/8:20'12"
2. COLVIN Andy C (30') 8:20'12"
3. YOUNG C.W. (37') 8:27'13"

4. DAVIES R.H. (30') 8:20'13“
5. WORDSWORTH W. (42') 8:32'14”
6. LINTON F. (43') 8:33'14“
7. OSBORNE P. (16') 8:07'25”
8. McKAY H.J. (28') 8:19'25”
9. SHEPPARD G. (20') 8:14'12”
10. OPPERMANN Hubert (scr) 7:54'32”[1]
11. BAINBRIDGE Ernest (scr) 7:54'32”[2]
12. BEASLEY Jack (scr) 7:54'32”[3]
13. KIRKHAM Don (scr) 7:54'33”[4]
14. BAGOT Jack (11')
15. EVANS R. (32')
16. FISHER T. (21')
17. HENDY C. (32')
18. HOWARD (16')
19. FORDHAM J. (25')
20. MILLER G. (30')
21. WHITE C. (33')
22. CAHILL H. (22')
23. NOBLES J. (34')
24. DISNEY L. (34')
25. THOMPSON W. (40')
26. JOHNSON R. (14')
27. MOORE A.W. (20')
28. CORNELL J. (23')
29. FISHER E.
30. ANDERSON L.
31. RENNIE W.
32. WARRICK V.
33. PEARSON C.
34. BARRETT D.
35. ELLIS J.

Circuit de Binche

Indépendants

1. PE Jozef 150 km / 5h.03’
2. SCHROEVEN Joseph à 2’
3. DEPAUW Maurice
4. DEGELAS Pierre
5. BROSTEAUX Georges
6. ROSSIGNOL Louis

Harelbeke

Indépendants

1. PARMENTIER Jean 45 km / 1h.28’
2. DAEMERS Oscar à 2’
3. DEBAETS Gaston
4. VANDENBERGHE
5. DEWAELE
6. DELBECQUE Jules
7. REBRY Gaston
8. VAN BRUANE Adolf
9. OMEYE Cyriel

RUND UM LEIPZIG

Amateurs

1. GUNTHER Paul 200 km / 7h.03’38“
2. GÖDICKE à 20’50“
3. HELLEBORN
4. FRANKE (Leipzig) 34’07“
5. SCHLEGEL 38’07“

RONDE VAN BRABANT

Amateurs

1. HOEVENAERS Henri (B) 155 km / 5h.21’34“
2. MAAS Johannès à 4’58“
3. VALENTIJN Marinus
4. HEEREN Cees (débutant)
5. OUDENAERDE Jaap 8’20“

Vélodrome de Beveren Waas

Vitesse
1. MAES Lode (Indé) 5 p
2. DEBUNNE Albert 6 p
3. DURAY Henri 7 p
4. ROELS Frans (Indé) 12 p

Poursuite
1. EYCKMANS Louis
2. BUYSSE Lucien, rejoint

Poursuite à l’australienne
1. VAN RUYSSEVELDT John
2. MECHANT Isidore
3. PAGNOUL Hubert
4. THYSMAN Edouard

Elimination
1. FREDERICKX Henri
2. CANT Rémi
3. BUYSSE Lucien
4. VAN EETVELDE Théo
5. MERCKX Dorsan

Américaine (2 heures)
Course arrêtée après 1 heure à cause de la pluie
1. EYCKMANS Lode – VAN RUYSSEVELDT John
2. ROELS Frans (Indé) – VAN EETVELDE Théo
3. BUYSSE Marcel – MAES Lode (Indé) à 1 t.
4. FREDERICKX Henri – CANT Rémi
5. MECHANT Iisodre – THYSMAN Edouard
6. PAGNOUL Hubert – DURAY Henri
7. DEBUNNE Albert – FIERENS Urbain
8. BUYSSE Lucien – MERCKX Dorsan à 2 t.

Vel d’Hiv de Paris

Vitesse
1. LEENE Gerard (NL) 4 p
2. BAILEY William (GB) 5 p
3. SCHILLES Maurice 6 p
4. PEYRODE Georges 9 p

Demi-fond (finale 40 km poar handicap)
1. GRASSIN Robert
2. VANDERSTUYFT Léon (B) à 350 m
3. LINART Victor (B) 5 tours
4. CATUDAL Ernest 12 tours

Eliminés en séries ;
FOSSIER Henry
PARISOT Léon
SUTER Paul (CH)
COLOMBATTO Giorgio (I)

Individuelle (20 km)
1. DEVOISSOUX Jean-André
2. FRITSCHER
3. RAYNAL

Course de consolation (2 km)
1. SIMEONI
2. BARENTON
3. RAYNAL

Tandems
1. FAUCHEUX Lucien – MOREL
2. GERMAIN – REVELLI
3. MEUNIER – DEBAINE

Vélodrome Buffalo à Paris

Course de primes
1. GEY
2. JOUSSEAUME
3. MORILLON

Scratch
1. HUMBLOT
2. GEY
3. JEAN PIERRE

Américaine (50 km)
1. VAN HEVEL Jules – DEBAETS César (B)
2. DUTRION J. – MARCILLAC Gabriel
3. SERGENT Pierre – LACQUEHAY Charles à 1 tour
4. WAILLIEZ Henri – VEILLET Gaston
5. AERTS Emile (B) – GODIVIER Marcel
6. VANDENHOVE frères
7. STANDAERT frères (B)
8. THYS Philippe – JUSERET Charles (B)
9. HENROSSET Louis – TIBERGHEIN Hector (B)
10. COUDERC Jean - COSTET

Vélodrome de Bourges

Individuelle (100 km)
1. VILLE Maurice
2. CUVELIER Georges
3. PAILLARD Georges

Vélodrome de Nancy

Course à l’australienne
1. ROUSSEAU Alcide
2. PELISSIER Francis
3. SCHOETTEL Joseph
4. PELISSIER Henri

Individuelle (50 km)
1. PELISSIERR Henri
2. SCHOETTEL Joseph
3. PELISSIER Francis
4. ROUSSEL
5. DEFEUILLY
6. ROUSSEAU Alcide
7. COMPARINI
8. HILZ

Vélodrome de Nice

Américaine (100 km)
1. FERRARA Henri – BROCCARDO Paul
2. FERRARIO Arturo – SIVOCCI Alfrtedo (I)
3. MASSON Emile – ROSSIUS Jean (B)
4. CURTEL Joseph – BACCI P.

Vélodrome de Reims

Derrière cyclo-moteurs
1. DERUYTER Charles (B) 2 + 1 + 1
2. GEORGET Léon 1 + 2 + 3
3. TOUSSAINT E. 3 + 3 + 2

Vélodrome de Tours

Demi-fond
1. SERES Georges 2 v
2. LAVALADE Daniel 1 v

Vélodrome Treptow à Berlin

Demi-fond (25 + 75 km) GP D’AUTOMNE
1. WEISS Jean 1 + 1
2. LEWANOW Emil 2 + 2
3. THOMAS Paul 3 + 3
4. STELLBRINK Arthur 4 + 4

Course aux points
1. STOLZ Paul
2. HOFFMANN
3. SCHULKZ
4. HÄUSLER Fritz
5. NAUJOKAT

Tandems
1. SCHULZ - NEINAS Arthur
2. HOFFMANN – HÄUSLER Fritz
3. KENDELBACHER – HEPEL

4. VINZELBERG – WEBER

Vélodrome de Hanovre

GP DE HANOVRE (demi-fond / 1 heure)

1. ROSELLEN Jean	72,210 km
2. EBERT Walter	71,770 km
3. SCHREFELD Fritz	65,410 km
4. HAHN Max	63,810 km

Match omnium

1. GOTTFRIED Willy	2 v
2. OSTERMEIER Ernst	1 v

Vélodrome de Rotterdam

Derrière tandems à pétrole

1. DUPUY Marcel (F)
2. IKELAAR Piet
3. ERKELENS Cees

Moto-Vélodrome de Turin

Américaine (50 km)

1. GREMO Angelo – PETIVA Emilio
2. VERRI Francesco – CROCE Serafino
3. BRUNERO Giovanni – MORETTI Cesare
4. DEGRAEVE Aloïs – PERSIJN Aloïs (B)
5. AGOSTONI Ugo – ARDUINO Camillo

Vélodrome de Stockholm

Demi-fond

1ère série (10 km)

1. BAUER Fritz (D)	
2. FRISON (DK)	à 375 m

2ème série (10 km)

1. ROSSBERG Niels (DK)	
2. JENSEN (DK)	à 500 m

La suite de la réunion interrompue par la pluie.

Mardi 25 septembre

Tarragona

1. GUITART Juan	73 km / 2h.27'14"
2. ALEGRE Manuel	
3. BISBAL Juan	à 2"
4. FARGAS Juan	36"
5. MONTEYS Teodoiro	42"

Vélodrome Ordrup à Copenhague

Poursuite

1. JENSEN Hans
2. ANDERSEN Fr.
3. JACOBSEN C

Demi-fond (20 km)

1. MAGNUSSEN Niels
2. FRITSCH
3. JENSEN Hans
4. BAUER Fritz (D)

Vélodrome de New York

Au profit de Mario Bergamini, blessé à la suit d'une chute.

Vitesse

1. SPENCER Willie	2 v
2. PIANI Orlando (I)	0 v

Vitesse par équipes

1. KELLER Willie (AUS) – MADDEN Eddie	2 v
2. LOUET Lucien (F) – MORI Palmiuro (I)	1 v

Poursuite

1. WALKER Cecil (AUS)
2. GOULLET Alfrted (AUS), rejoint

Handicap (2 miles)

1. GRENDA Alfred (AUS)
2. LANG Guus
3. BEECKMAN Anthony
4. JAEGER Charles

5 Miles

1. GRENDA Alfrted (AUS)
2. EATON Ray
3. VAN KEMPEN Piet (NL)
4. WALKER Cecil (AUS)

Demi-fond (20 miles)

1. CARMAN Clarence
2. CHAPMAN George
3. MADONNA Vincent
4. VERKEYEN Charles (B)
5. CORRY Frank (AUS)

Mercredi 26 septembre

CHAMPIONNAT DE BELGIQUE Interclubs

Quatre Bois – Avenue de Tervuren (48,5 km)

1. ANTWERP B.C.		1h18'25"
HOEVENAERS Henri	amateur	
VAN MIGRO Frans	amateur	
MAES Edouard	PRO	
MAES Lode	PRO	
DAGHELINCK Léon	amateur	
DE CAT Alphonse	amateur	
2. V.C. GEMBLOUTOIS		à 1'02"
SELLIER Félix	PRO	
SCIEUR Léon	PRO	
HARDY Emile	PRO	
DESPONTIN Léon	PRO	
SELLIER Fernand	PRO	
COLLET Alexandre	amateur	
3. PESANT CLUB LIEGEOIS		à 1'05"
PUTZEYS Etienne	PRO	
LACOUR Marcel	PRO	
LUITES Léon	PRO	
ROSSIUS Jean	PRO	
MONDELAERS Charles	Indé	
COOMANS Jacques	PRO	
4. HEYST SPORTIF		à 1'08"
VERSCHUEREN Denis	PRO	
DILS Joris	PRO	
HUYGEN Ernest	Indé	
VANDAELE Joseph	PRO	
PAEPEN Désiré	Indé	
WYNS Théo (ab.)	débutant	
5. HOLLOGNE CYCLIST'S		à 1'21"
MASSON Emile	PRO	
MAQUOI Guillaume	PRO	
HENDRICKX Jules	Indé	
ZAUNS Jean	Indé	
SERET Laurent	PRO	
HAIDON Charles (ab.)	PRO	
6. DENDERSTREEK NINOVE		à 1'25"
BEECKMAN Théo	PRO	
STANDAERT Alfons	PRO	
STANDAERT Victor	PRO	
GHYSSELS Léander	débutant	
VERSCHELDEN Jules	Indé	
VERHULST Alfons (ab.)	débutant	
7. BRUXELLES SPORTIF		à 1'40"
THYS Philippe	PRO	
WALRAEVENS François	PRO	
VANDENBOSCH Jean	Indé	
DESMEDT Albert	PRO	
DEBAE Victor	PRO	
JUSERET Charles	PRO	
8. LA SELLE SERESIENNE		à 1'48"
NOEL Hubert	PRO	
RONDAS Léon	Indé	
BRAEMS François	Indé	
ARVENT Théo	Indé	
THOMMEN Jules	Indé	
VAN MOL Servais	débutant	
9. TIENEN SPORTF		à 2'28"
LEFEVRE Henri	débutant	
AERTS Henri	Indé	
DENIS Jean	débutant	
PETRE Joseph	débutant	
ES Richard	débutant	
MULLER Louis (ab.)	débutant	
10. CUREGHEM SPORTIF		à 2'30"
DEGELAS Pierre	Indé	
MOERENHOUT Henri	PRO	
VERMANDEL Achiel	Indé	
VERMANDEL René	PRO	
HEMELSOET Joseph	Indé	
MOSSELMANS J-B (ab.)	PRO	
11. VLUG & VRIJ WAASMUNSTER		à 3'05"
MECHANT Isidore	PRO	
THYSMAN Edouard	PRO	
VAN EETVELD Théo	PRO	
FIERENS Urbain	PRO	
12. JOYEUX CYCLISTES DE HAVRE		à 3'29"
13. DE ZEEMEUW OOSTENDE		à 3'31"
GOVAERT Arsène	PRO	
VOLBRECHT Julien	PRO	
14. DE JONGE WIELRIJDERS MECH.		à 3'37"
15. VILVORDE SPORTIF		à 4'20"
PLAS Gérard	PRO	
PLAS Léopold	PRO	
16. SPORTING CLUB BRUXELLES		à 5'29"
17. NETHE CLUB HERENTALS		à 5'35"
18. DE SCHELDE ANVERS		à 6'01"
VERBERKT Joseph	PRO	
19. ETTERBEEK SPORTIF		à 6'15"
20. LOUVAIN SPORTIF		à 6'37"
21. LINTHOUT VELO		à 6'59"
22. ETOILE SPORTIVE GOSSLIES		à 7'59"
23. U.C. SCHAERBEEK		à 12'20"
24. LE GUIDON FORESTOIS		à 13'21"
25. GANSHOREN SPORTIF		à 13'48"
26. CYCLEMEN ETTERBEEK		à 16'21"
27. PEDALE HODIMONTOISE		à 21'44"

SANTANDER – REINOSA - SANTANDER

Course de consolation de Madrid-Santander

1. GARCIA Miguel	185 km / 7h.01'
2. GARCIA Antonio	à 8'
3. DEL VAL Demetrio	10'
4. ANTON Guillermo	10'35"
5. LANDERAS Antonio	20'10"
6. SERRANO Miguel	37'
7. SARABIA Ramon	50'

9 partants

Gembloux

Indépendants

1. GERARD Aubin	100 km / 3h.55'
2. DEPAUW Maurice	
3. BOLLY Albert	
4. MERTENS Joseph	
5. VERMANDEL Achiel	
6. SCHROEVEN Joseph	
7. DEGELAS Pierre	
8. THEWIS Armand	
9. BROSTEAUX Georges	

Vélodrome Germaan à Amsterdam

Demi-fond (3 manches)

1. TIETZ Oskar (D)	3 p
2. ANSPACH Jo	5 p
3. WITTIG Carl (D)	6 p
4. SALDOW Carl (D)	7 p

Jeudi 27 septembre

Ourtijve

Indépendants

1. MAES Rémi	75 km / ?
2. DEGRAEVELEYN Léon	
3. MAERTENS Florent	
4. VANHOORELBEKE Joseph	
5. DEKEERSCHIETER Henri	
6. GAEREMYN Oscar	
7. MARTIN Hector	
8. SPEYBROEK Georges	

Vendredi 28 septembre

GP WOLBER

1. MASSON Emile (B)		361 km / 13h.36'35"
2. PELISSIER Henri		à 8'04"
3. ROSSIUS Jean	(B)	8'33"
4. SUTER Heiri	(CH)	20'29"
5. SELLIER Félix	(B)	
6. BELLENGER Romain		
7. HUOT Marcel		
8. NOTTER Kastor	(CH)	
9. SERET Laurent	(B)	
10. HEUSGHEM Hector	(B)	
11. DEMAN Paul	(B)	24'17"
12. THYS Philippe	(B)	

42 engagés – 39 partants – 12 arrivés

Abandons :

ALAVOINE Jean	
BARTHELEMY Honoré	
BEECKMAN Théo	(B)
BIDOT Marcel	
BRUNIER Jean	
COLLE Henri	(CH)
CUVELIER Georges	
DEJONGHE Albert	(B)
DERUYTER Charles	(B)
DETREILLE Georges	
DEVOS Léon	(B)
DHERS Eugène	
FRANTZ Nicolas	(LUX)
GODARD Marcel	
GUILLOD Henri	(CH)
HILARION Jean	
JACQUINOT Robert	
LAMBOT Firmin	(B)
LEMEE Armand	
MANTELET Charles	
PELISSIER Francis	
REBOUL Robert	
SCIEUR Léon	(B)
TIBERGHEIN Hector	(B)
VAN HECKE Alfons	(B)
VERMANDEL René	(B)
VILLE Maurice	

Non-partants :

BOTTECCHIA Ottavio	(I)
LENAERS Victor	(B)
MOTTIAT Louis	(B)

Vélodrome de New York

Américaine (100 km)

1. GOULLET Alfred (AUS) – PIANI Orlando (I)
2. GRENDA Alfred – WALKER Cecil (AUS)
3. HILL Fred – MADDEN Eddie
4. EATON Ray – McNAMARA Reggie (AUS)
5. KELLER Willie – Mc BEATH Alec (AUS)
6. DEWOLF Maurice – STOCKELYNCK Henri (B)

Samedi 29 septembre

SOUTH AUSTRALIA CHAMPIONSHIP

Par handicap

1. CURTIS G.A.	(34')	108m/6:04' [9]
2. HORNSBURGH F.	(37')	6:07'00" [10]
3. BUCK W.	(37')	6:07'00" [11]
4. DANN A.	(24')	5:55'50" [4]
5. WHITE A.R.	(24')	5:57'00" [5]
6. OPPERMANN Hubert	(scr)	5:39'56" [1]
7. REYNOLDS T.	(12')	5:57'02" [6]
8. BEASLEY Jack	(scr)	5:45'28" [2]
9. BAINBRIDGE Ernest	(scr)	5:46'07" [3]
10. ROBINSON T.J.	(12')	5:58'07" [7]
11. SHEPPARD G.	(17')	6:03'07" [8]
12. McLAUGHLIN J.C.	(39')	6:33'33"
13. MARSHALL J.	(34')	6:31'29" [14]
14. WHITROD A.	(48')	6:45'29"
15. YENDALL T.	(34')	6:32'31" [15]
16. KEKEWICK W.A.	(34')	6:34'03"
17. WELLS G.A.	(12')	6:21'30" [12]
18. CARR J.	(21')	6:35'37"
19. HAUTOP H.	(21')	6:45'37"
20. MARINER	(37')	6:51'42"
21. JOHNSON R.	(10')	6:24'55"[13]
22. MARTENS A.E.	(41')	6:57'40"
23. KEKEWICK A.F.	(30')	6:47'10"
24. MATTHEWS L.	(39')	7:01'20"

TIMARU – CHRISTCHURCH (NZL)

Par handicap

1. WATSON Harry.	(34')	6:11'01" [2]
2. McAVEY t	(46')	6:27'50"
3. EVANS J.	(41')	6:28'24"
4. PYE L.	(50')	6:38'21"
5. MOFFAT H	(43')	6:36'06"
6. LANGE C.G.	(50')	6:43'33"
7. PEARCE3 E.E.	(38')	6:32'06"
8. TEMPLETON J.	(25')	6:21'35"
9. BIRCH H.W.	(31')	6:27'35"
10. SUTHERLAND A	(50')	6:48'15"
11. WYLIE G.	(34')	6:33'50"
12. ALLEN G.	(12')	6:12'50"[3]
13. O'SHEA Phil	(Scr)	6:00'50"[1]
14. BELL C	(12')	6:12'51"[4]
15. WELSH J.	(28')	6:28'52"
16. MACKIE W./C.	(12')	6:12'53"[5]
16. FITZHERBERT D.B.	(42')	6:42'54"
17. FULLER E.G.	(34')	6:34'55"
18. LEATHEM A.	(12')	6:12'56"[6]
19. PEGLEY G.H.	(36')	6:38'57"
20. LEATHEM M.P.	(18')	6:18'58"

….
163 partants

Oviedo

1. SERRANO Miguel	100 km / 3h.59'
2. OTERO Victorino	
3. DEL VAL Demetrio	
4. GARCIA Miguel	
5. ANTON Guillermo	

6. CASTRO Angel
7. GARCIA Antonio

CHAMPIONNAT DU PORTUGAL

A Lisbonne

1. RIJO DA SILVA Manuel		100 km / 3h.59'
2. BRANCO Carlos Luiz		
3. CAIREL Joaquim		à 3'00"
4. RAPOSO Joaquim		3'15"
5. DA SILVAQ Manuel Firmino		9'30"
6. ALFONSO Manuel		16'05"
7. HOMENS Antonio Mil		17'00"
8. COELHO CARVALHO José		22'30"
9. PEREIRA DA CONCEICAO Felix		52'00"
10. TAVARES Camilo		58'30"

Vélodrome Buffalo à Paris

GP DE L'UVF (vitesse amateurs)

1. MICHARD Lucien
2. FAUCHEUX Lucien
3. BELLIVIER Henri

Demi-fond (1 heure par handicap)

1. MIQUEL Jules	72,630 km
2. LARRUE Fernand	à 450 m
3. GUIGNARD Paul	1 tour
4. JUBY André	3 tours
5. WEGMANN Heinrich (CH)	
6. CHARDON Jean	8 tours

Vélodrome de Genève

Demi-fond (10 + 50 km)

1. SUTER Paul	3 + 1
PARISOT Léon (F)	1 + 3
3. VALENTINI Dino (I)	2 + 2
4. WITTIG Carl (D)	4 + 4

Vitesse

1. DUCRETTET Pierre
2. PERRIERE Marcel
3. KLAUCKE Edmond

Course de primes

1. PERRIERE Marcel
2. REYMOND Henri
3. KLAUCKE Edmond

Dimanche 30 septembre

2° CIRCUIT DU DOUBS à Besançon

1. GUYOT Charles (CH)			250 km / 9h.13'15"
2. MARTINET Jean	(I)		à 3"
3. GUYOT Arthur	(CH)		1'24"
4. ANTENEN Georges	(CH)	amat.	
5. MARTINET Charles	(I)		
6. FAIVRE Camille			5'45"
7. PAREL Charles	(CH)		27'03"
8. BICHIET Joseph			
9. JOLIOT Jean			
10. MAURER	(CH)	junior	

4° GP Alphonse Payet à Tours

1. BACHELLERIE Pierre		145 km / 5h.34'
2. PIPOZ Roger	(CH)	à 50 m.
3. VOLLAND Henri		
4. BARD E.		
5. REYNAUD		
6. ZABERN		
7. LONGONI		
8. GINEYS		
9. FONTAINE		
10. MURARD		

….

Galdakao

1. LORONO Remigio	100 km / 1h.57'33"
2. BASAGOITI José ramon	à 25"
3. MIRANDA Aurelio	1'07"
4. RUBIO Eduardo	2'07"
5. JAURTEGUI Lucas	?
6. RUIZ Isaas	6'40"
7. BARRATABENA Segundo	
8. SANTAMARIA José Ramon	13'11"
9. FERRER Manuel	21'04"µ

10 partants

Irun

1. ECEIZA Graciano	35 km / 1h.05'
2. PEREZ ECENARO Félix	
3. SUSPERREGUI Sebastiano	
4. PRIETO Jésus	
5. INARRA Justo	
6. GONZALEZ A.	
7. RODRIGUEZ Pablo	

Championnat de Pueblo Nuevo

1. TRESERRAS Francisco	100 km / 3h.23'
2. ALEGRE Manuel	à 4'
3. BISBAL Juan	
4. GUITART Juan	7'
5. SANT Pedro	11'
6. SANS José Maria	
7. SEGALES José	17'
8. CRUZ J.	
9. SALAGET Francisco	26'

1° COPPA PLACCI

Pros-juniors & amateurs h.c.

1. DAL FIULME Enea	185 km / 6h.46'
2. PORESINI Giuseppe	à 3 lg
3. MONTEVECCHI Antonio	
4. MOLON Luigi	8'47"
5. MANICARDI Fortunato	
6. SIMONI Aleardo	
7. GOLINELLI Agostino	14'02"
8. DREI Francesco	
9. MARINI Antonio	
10. BIANCHEDI Sante	

13 partants – 10 classés

COPPA UCAT

Pros-juniors & amateurs

1. PIEMONTESI Domenico	150 km / 5h.21'13"
2. GIACOBINO Battista	à 1 lg
3. BONGIOVANNI Modesto	
4. BALLA Giovanni	1'10"
5. COMINETTI Alfredo (2° cat)	
6. CHIUSANO Giorgio	
7. GALETTI Carlo	
8. BORELLO Primo	
9. PETIVA Eduardo	
10. PRAGELLA Giovanni	
11. NASNARETTO Vincenzo	
12. MAINOTTI Luigi	
13. MEANI Giulio	
14. POLLANO Pierino	
15. GIRIBOLDI Francesco	

…

35 partants – 21 arrivés

8° TOUR DU CANTON DE GENEVE

1. LEHNER Otto	amateur	100 km / 2h.58'
2. MANNI Gaston		à 2 lg
3. MAFFEO Riccardo (I)		
4. REYMOND Henri		
5. DUCRETTET Pierre		
6. PERRIERE Marcel		
7. GUIGNET Alphonse		
8. STEINER Lucien	amateur	
9. GERMAIN François	amateur	
10. TEULET André	amateur	
11. ROCHAT Wladimir		
12. GENIER Marius	amateur	
13. RACINE R.	amateur	
14. LEUBA Henri	amateur	
15. PIRETTI Jean	amateur	
16. FAVRE Raymond	amateur	
17. EXCOFFIER Pierre (F)		
18. AMANN Ernest		
19. MAGATTI François	amateur	
20. GRANDJEAN Georges	amateur	
21. BAECHLI Charles	amateur	
22. CANOVA Pierre	amateur	

….

Les autres arrivés sont tous amateurs
108 partants – 57 arrivés

Warnant-Dreye

Indépendants

1. THOMMEN Jules	100 km / 4h.12'
2. GERARD Aubin	à 16'
3. BOLLY Albert	
4. ARVENT Théo	
5. MERTENS Jean	
6. VANDENBOSCH Jan	
7. PE Jozef	

15 partants

CHAMPIONNAT DES PAYS-BAS Interclubs

1. **De Germaan Amsterdam** 130km / 4 :05'56"
IKELAAR Piet
VAN DIJK J.G.
MULLER A.
WESTERA H
VAN DEN BERG Gerrit
ZONNEVELD Antoon

Tour du Canton de Genève : Lehner à gauche et Manni à droite

2. Het Zuiden Eindhoven 34''
   VLEMMIX Gerard
   BERKVENS Willem
   WATTEREUS Frans
   VERMEULEN J
   STALS J
   LUKSE F
3. Sparta Den Haag 5'17''
   HESKES W
   LEDDY Frans
   VREESWIJK Gerard
   KRIJGSMAN Annton
   VAN DEN ENDE J
   RUTTEN Fr
4. Hollandia Den Haag 5'49''
   VAN DUYN Willem
   DE VRIES Henk
   VAN GALEN L.J.
   LAMAN J
   EVENBLY H
   MIKKERS D
5. De Pedaalridders Rotterdam 6'33''
   VAN DER WIEL Jorinus
   OUDENAARDE Jaap
   BON C
   BON D
   MUYE C
   TERBRACH J
6. De Gazelle Amsterdam 9'05''
7. De Bataaf Halfweg 9'22''
8. Swift Vught 13'34''
9. De Zwaluw Bergen op Zoom 15''13''
10. De Romein Amsterdam 17'58''
11. Excelsior Den Haag 18'40''
12. De Arend Utrecht 29'45''
13. Ulysses Amsterdam 52'56''
14. Excelsior Amsterdam 1h13'08''

Charles DAVEY bat le record de la distance (365 km) entre Londres et Bath en 11h.47'52". L'ancien record était détenu par Maurice SELBACH en 11h.55'30".

Vélodrome Belle-Vue à Liège

Individuelle (40 km)
1. PUTZEYS Etienne
2. HENROSSET Louis
3. NOEL Hubert
4. COOMANS Jacques
5. LUITES Léon
6. HAIDON Charles

Vélodrome de Mariaburg

Demi-fond (50 km)
1. VERHAEGEN Victor
2. VANDERSTUYFT Arthur à 100 m
3. LUYCKEN Louis 10 tours

Parc des Princes

GP René Pottier (Demi-fond /20 + 30 + 10 km)
1. GRASSIN Robert 4 + 1 + 1
2. SERES Georges 1 + 3 + 2
3. AERTS Emile (B) 2 + 2 + 4
4. GANAY Gustave 3 + 4 + 3
5. WEGMANN Heinrich (CH) 5 + 5 + 5

Vitesse
1. JACQUART
2. GERMAIN
3. GEY

Individuelle (2 miles)
1. GERMAIN
2. JACQUART
3. PERRINE

Course de primes (10 km)
1. ROUSSEAU
2. MARSAL
3. THOMANN

Vélodrome Buffalo à Paris

Demi-fond (handicap sur 1 heure)
1. LINART Victor 77,950 km
2. COLOMBATTO Giorgio (I) à 9 tours
3. PELLET 11 tours
4. DUCLAIR Lucien 13 tours
5. LEJOUR Gustave (B) 14 tours
6. FOSSIER Henry 18 tours

GP DE L'U.V.F. (vitesse)
1. MOESKOPS Peter (NL)
2. MICHARD Lucien
3. MORETTI Cesare (I)
4. DEGRAEVE Aloïs (B) 1er repêchage

Demi-finalistes :
LEENE Gerard (NL) 2e repêchage
KAUFMANN Ernst (CH) 3e repêchage
PEYRODE Georges
SERGENT Pierre
BAILEY William (GB)

Handicap (1/2 mile)
1. FAUCHEUX Lucien
2. SERGENT Pierre
3. ELLEGAARD Thorvald (DK)

Course de primes
1. ROUSSEAU Alcide
2. SCOUDER
3. MAEDER

Vélodrome d'Angers

Américaine (6 heures)
1. LE BIHAN – BERTHAUD
2. VEILLET Gaston – BARON Joseph
3. REROLLE – MONCORGE J.-Baptiste

Vélodrome de Bourges

Handicap (1 km)
1. SCHILLES Maurice
2. ROHRBACH Emile
3. MOURAND Raymond
4. DAURIAC
5. AUPETIT

Individuelle (10 km)
1. LANTZ
2. DAURIAC
3. MINIOT E.
4. AUPETIT
5. FOURGERON

Américaine (40 km)
1. ROHRBACH Emile – LANTZ
2. SCHILLES Maurice – DAURIAC à 1 t.
3. GROCE – GUILLEMIN
4. MOURAND Raymond – AUPETIT
5. MINIOT R. – FOURGERON
6. MINIOT E. – GAULT

Vélodrome de Bordeaux

Américaine (50 km)
1. LEDUCQ André – SOUCHARD Achille
2. FOURGEAU – DUMERCQ R. à 1 t.
3. NARCY frères
4. LANUSSE – BORDES

Vélodrome de Brest

Américaine (50 km)
1. MARCOT André – WAILLIEZ Henri
2. NEDELLEC – JONCOUR
3. BINST Frans – VERBRAECKEN Louis (B)
4. ORTH Ernest (USA) – MEURGER Charles
5. REGNIER – THIBAUD
6. PICARD – PICHON

Vélodrome de Limoges

Demi-fond (3 manches)

1. MIQUEL Jules	1 + 1 + 1
2. GODIVIER Marcel	3 + 2 + 2
3. LAVALADE Daniel	2 + 3 + 3

Vélodrome de Nice

Vitesse

1. OLIVERI Giuseppe (I)	2 p
2. RIELENS Pierre (B)	3 p
3. BEYL Alfred	4 p

Course à l'australienne
1. AZZINI Giuseppe (I)
2. WYNSDAU Théo (B)
3. FERRARA Henri

Américaine (50 km)
1. RIELENS Pierre – WYNSDAU Théo (B)
2. OLIVERI Giuseppe (I) – CURTEL Joseph
3. FABRE – TOYE
4. AZZINI Giuseppe – SIVOCCI Alfredo (I)
5. GAGLIO – BROCCARDO Paul

Vélodrome Treptow à Berlin

Américaine (100 km)
1. HAHN Max – ZIMMERMANN
2. TIETZ Otto – KUTZER
3. MÜNZNER Paul – NAUJOCAT Fritz
4. SCHREFELD Fritz – SEEL
5. VON NATZMER Rudi – BEHRENDT Walter
6. HÄUSLER Fritz – MEYER A
7. SCHULZ – MEYER P
8. MÜLLER – JAGOWSKI
9. RUDEL Carl – TETZLAFF Arthur
10. NEINAS Arthur – LINSENER
11. HIEPEL Albert – DAHNKE Willy à 1 tour

Vélodrome de Chemnitz

Demi-fond (2 heures)

1. JUNGHANNS Richard	144,200 km
2. LEWANOW Emil	à 3050 m
3. KUSCHKOW Oskar	27 tours
4. VAN DER STEL Arie (NL)	48 tours
5. WEISS Jean	71 tours

Vélodrome de Küstrin

Demi-fond (20 + 15 km)

1. PAWKE Otto	1 + 2
2. STOLZ Paul	3 + 1
3. GUBLER Harry (CH)	2 + 3

Handicap (1000 m)
1. ABRAHAM Erich
2. KENDELBACHER Max
3. VINZELBERG

Handicap (1000 m)
1. BÖGEL
2. RÄDLITZ Paul
3. WEBER

Course aux points (4000 m)
1. KENDELBACHER Max
2. VINZELBERG
3. WEBER
4. BÖGEL

Course de primles
1. VINZELBERG
2. WEBER
3. RÄDLITZ Paul
4. ABRAHAM Erich

Elimination
1. KENDELBACHER Max
2. RÄDLITZ Paul
3. WEBER
4. ABRAHAM Erich

Américaine (5 km)
1. VINZELBERG – WEBER
2. ABRAHAM Erich – RÄDLITZ Paul
3. KENDELBACHER Max – BÖGEL

Vélodrome d'Amsterdam

Demi-fond (40 km)
1. ANSPACH Jo
2. TIETZ Oskart (D)
3. BEKKERING Jan
4. SALDOW Carl (D)
5. BLEKEMOLEN Cor

Vélodrome de Rijswijk

Demi-fond (2 x 40 km)

1. STORM Koos	79,760 km
2. DICKENTMANN Piet	à 180 m
3. VANDERSTUYFT Léon (B)	1190 m
4. ROSELLEN Jean	1390 m

Abandon : SCHLEBAUM John (tombé)

Handicap
1. LEENE Peter
2. BONTEKOE Gerrit
3. DIDIER Louis
4. DE BRUIN Nico
5. DATEMA H.F.

Vélodrome de Budapest

Vitesse
1. STABE Eugen (D)
2. SCHRAGE Alfred (D)
3. GOTTFRIED Willy (D)

Demi-fond (2 x 20 km)

1. BANICZKY	1 + 1
2. VERMEER Teun (NL)	2 + 4
BRUMMERT Gustav (D)à	3 + 3
BARTOS	4 + 2

Vélodrome de Sempione à Milan

Vitesse (4 manches)

1. VERRI Francesco	3 p
2. DEL ROSSO Armando	5 p
3. RIZZETTO Armido	7 p
4. STEFANI Alessio	7 p

Poursuite
1. EGG Oscar (CH)
2. GIRARDENGO Costante rejoint après 7,400 km (9'26")

Individuelle (10 km)
1. EGG Oscar (CH)
2. RIZZETTO Armido
3. ZANAGA Adriano
4. CARLI Arnaldo
5. GIRARDENGO Costante

Demi-fond (2 x 20 km)
1. VAY Angelo
2. BORDONI Carlo
3. NEFFATI Ali (TUN)
4. STELLBRINK Arthur (D)

CHAMPIONNAT DU LUXEMBOURG sur piste

Vitesse PRO
1. HECK François

Vitesse Indépendant
1. THEISEN Franz
2. KRIER Charles
3. BEFFA Mathias

Vitesse amateurs
1. GILLEN Maurice
2. BREYER Nic

Vitesse juniors
1. KLEIN Edouard
2. FRANTZ Nicolas II

Individuelle (60 km)

1. CLAUSSE Marcel	Indé
2. GILLEN Marcel	amateur
3. BEFFA Mathias	Indé
4. BEVINGER Philippe	Indé
5. HECK François	PRO
6. KRIER Charles	Indé

Vélodrome de Lausanne

Demi-fond

1. PARISOT Léon (F)	1 + 1 + 2
2. WITTIG Carl (D)	3 + 2 + 1
3. SUTER Paul	2 + 3 + 3

Vélodrome de Stockholm

Demi-fond

1. BAUER Fritz (D)	2 v
2. ROSSBERG Niels (DK)	1 v

Vélodrome de Prague

Demi-fond (50 km)
1. KUSCHKOW Oskar (D)
2. MARTIN Max
3. SCHRÖTER Richard (D)

Demi-fond (30 km)
1. VERMEER Teun (NL)
2. KUSCHKOW Oskar (D)
3. TECHMER Willi (D)

Vélodrome de Newark

Vitesse (2 manches)

1. EATON Ray	1 + 1
2. GOULLET Alfred (AUS)	2 + 2
3. PIANI Orlando (I)	3 + 4
LORENZ Willi (D)	4 + 3

Handicap (2 miles)
1. GRENDA Alfred (AUS)
2. WALKER Cecil (AUS)
3. McNAMARA Reggie (AUS)
4. JAEGER Charles

Course de primes
1. WALKER Cecil (AUS)
2. GOULLET Alfred (AUS)
3. GRENDA Alfred (AUS)
4. GASTMAN Sammy

Demi-fond (1 heure)
1. CHAPMAN George
2. VERKEYEN Charles (B)
3. LAWRENCE Percy
4. MADONNA Vincent
5. CORRY Frank (AUS)

Lundi 1° octobre

Fosses-la-ville

Indépendants

1. BENOIT Adelin 125 km / ?
2. DEPAUW Maurice

CIRCUIT DE LA MEUSE à Engis

Indépendants

1. GERARD Aubin 100 km / 3h.22'
2. MONDELAERS Charles
3. VERMANDEL Achiel
4. ARVENT Théo

15 partants

Vélodrome de New York

Vitesse

1. EATON Ray
2. PIANI Orlando (I)
3. KREBS Fred
4. GOULLET Alfred (AUS)

Demi-fond (1 heure)

1. CHAPMAN George
2. KEENAN Frank
3. WILEY George
4. MADONNA Vincent
5. GAFFNEY Larrey

Mercredi 3 octobre

HOBART - LAUCESTON

Par handicap

1. WITZERMAN H.	(40')	118 m / 7:26'40"
2. STAMFOR Roy	(14')	7:02'27"
3. STAMFORD J.	(32')	7:31'45"
4. OPPERMAN Hubert (scr)		6:57'19" (1)
5. COPE B.	(38')	7:35'29"
6. KIRKHAM Don	(scr.)	6:57'31"
7. JOHNSTONE R.	(14')	7:12'00"

Samedi 6 octobre

Vel d'Hiv de Bruxelles

GP d'ouverture (vitesse amateurs)

1. KINDERMANS Louis
2. VAN DER VEKEN
3. MORRISON
4. VINCK

GP d'Ouverture (vitesse pros)

1. DEGRAEVE Aloïs
2. DEBUNNE Albert à ¼ roue
3. LEENE Gerard (NL)
4. MEURGER Charles (F) 1e des 2e ½ final.
5. CUGNOT Jean (F)
6. OHRT Ernest (USA)
7. BAILEY William (GB) 1e des 3° ½ final.
8. GEERS Jan
9. ELLEGAARD Thorvald (DK)

Individuelle (10 km)

1. MOERENHOUT Henri
2. BOOGMANS René
3. VERHAEGEN Victor

Américaine (25 km)

1. DEGRAEVE Aloïs – GEERS Jan
2. VERBIEST Guillaume – WALRAEVENS Frans
3. VAN INGELGHEM Jan – OROLE Victor
4. VERBERGHT Frans – DE WAERHEYDT Jan

Les autres équipes, doublées, ne sont pas classées.

Dimanche 7 octobre

4° PARIS - BOURGES

1. BRUNIER Jean		270 km / 9h.34'
2. JUSERET Charles	(B)	à 10"
3. DETREILLE Georges		6'00"
4. GODARD Marcel		17'00"
5. CLLLEU Marcel		17'02"
6. MULON Emile		17'05"
7. MANNI Gaston	(CH)	17'10"
8. GROSLIMOND Alphonse	(CH)	23'00"
9. BEAUGENDRE Omer		29'00"
10. VERTEMATI Luigi	(I)	29'01"
11. VERRIERE Louis		29'03"
12. DESDIONS René		46'00"
13. DELORD André		46'30"
14. GREAU Eugène		1h01'00"
15. ROLION Camille		1h01'02"
16. JOLIVET Hubert		1h06'00"
17. FREMONT Vincent		1h16'01"
18. GILBERT Louis		1h10'00"
19. GATIER Georges		1h14'00"
20. GUILLEMIN Albin		2h21'00"
21. RODES Emile		2h21'01"

35 partants – 21 classés

Helmond

1. PAIJMANS Wim 96 km / 2h.56'
2. VAN MELIS Johan à 6'

CHAMPIONNAT DE SUISSE DE LA MONTAGNE

Biel – Pierre Pertuis

1. SPALINGER Franz 15 km / 38'15"
2. NOTTER Kastor à ½ lg
3. GUYOT Charles
4. MARTINET Charles (I)
5. MARTINET Jean (I)
6. LÄUPPI Gustav tous m.t.
7. REYMOND Henri
8. VUILLE Henri
9. ECKERT Ed.
10. GUYOT Arthur
11. FLURY Paul
12. KASPAR Hans
13. HOFER Ernst
14. GOOD Johann
15. AUBRY Paul

Abandons:
GRAMM Ernst
PERRIERE Marcel

17 partants – 15 classés

Amateurs

1. BLATTMANN Albert 15 km / 37'02"
2. MERLO Ludwig
3. ANTENEN Georges
4. MUGGLI Alfred
5. SALAMONI Angelo
6. SALAMONI Mario tous m.t.

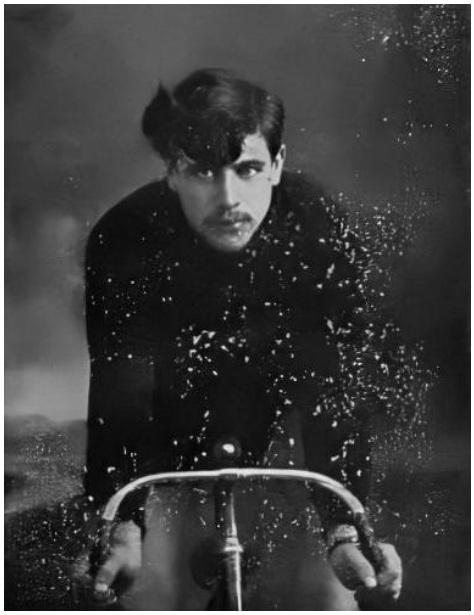

Franz SPALLINGER

Onate

1. **JAUREGUI Lucas** 50 km / 1h.29'52"
2. AYASTUY Benito à 33"
3. ECEIZA Graciano 3'09"
4. ZUBIA José
5. PEREZ ECENARRO Félix
6. ALONSO Dioscoro
7. MINER José luis
8. DEL VAL Demetrio
9. SUSPERREGUI Sebastian
10. AYASTUY Ceferino
11. FERNANDEZ José
12. RUIZ Isaias
13. SALAZAR Angel
14. AGUIRREURETA Francisco
15. HUARTE Evaristo

….

GP DE HALLE

Indépendants

1. **PE Jozef** 170 km / 5h.57'
2. DEBAETS Gaston à 30"
3. TAVERNE Omer
4. DEGELAS Pierre
5. DEBAETS Gérard
6. DOSSCHE Aimé
7. SCHROEVEN Joseph

Boulogne s/Mer

Indépendants

1. **VERMEULEN Omer (B)**
2. VANDECASTEELE Camille (B)
3. HUYSSE Omer (B)

COPPA MORGANI-RIDOLFI à Forli

Pro-juniors & amateurs

1. **GORDINI Michele** 185 km / 6h.40'
2. CIACCHERI Nello à 12"
3. DAL FIUME Enea
4. DEL TAGLIO Giovanni
5. MESSERI Guido

COPPA DEL RE à Turin

Pro-juniors & amateurs

1. **BALLA Giovanni** 150 km / 4h.45'
2. BONGIOVANNI Modesto à 4 lg
3. GIACOBINO Battista
4. GREMO Natale
5. NEPOTE Vincenzo
6. NASNARETTO Vincenzo
7. REMOTO Pierinoi
8. MELANO Giuseppe
9. CALIGARIS Ernesto
10. NOVARO Giulio

DRESDEN – ZITTAU - DRESDEN

Amateurs

1. **GÜNTHER Paul** 215,2 km / 7h.48'57"
2. MULLER P. (Leipzig) à 10'22"
3. GUNTHER M. 10'53"
4. FRIEDEMANN Georg 20'28"
5. BABISCH

5° COPPA BERNOCCHI

Amateurs

1. **FERRARIO Liberio** 145 km / 4h.40'
2. BIANCHI Mario à 1 roue
3. ZENONE Giuseppe "Lancia"
4. PIZZARELLI Giovanni
5. POZZI Carlo
6. MALINVERNI Umberto
7. GERMESONI

8ea 12 coureurs

Vélodrome de Moustier s/Sambre

Individuelle (25 km)

1. **SELLIER Félix**
2. THYS Philippe
3. HEUSGHEM Hector
4. SCIEUR Léon

Abandon : SELLIER Fernand

Américaine

1ea **SELLIER Félix – CLAMOT Eugène**
SELLIER Fernand – SCIEUR Léon
3. HEUSGHEM Hector – MARCHAND Joseph
4. MOTTIAT Louis – BELVAUX Jean
5. DESPONTIN Léon – LEROY Camille

Poursuite à l'italienne

1. **MOTTIAT – HEUSGHEM – DESPONTIN – BELVAUX – MARCHAND**
2. SELLIER Félix & Fernand – CLAMOT – SCIEUR – LEROY à 50 m.

Vélodrome de Liedekerke

Individuelle (50 km)

1. **EYCKMANS Louis**
2. STANDAERT Alphonse
3. THOLLEMBEEK Emiel
4. DEWAELE Maurice
5. BEECKMAN Théo
6. STANDAERT Victor à 2 tours

Vélodrome d'Ostende

Poursuite

1. **VAN LAERE Philémon – VAN RENTERGHEM Jules**
2. VOLBRECHT Julien – GOVAERT Arsène rejoints après 8'05"

Vitesse par équipes

1. **VOLBRECHT – GOVAERT**
2. VAN LAERE – VAN RENTERGHEM

Individuelle (25 km)

1. **DUYNSLAEGER (Indé)**
2. MISSIAEN Edward (Indé) à 1 tour
3. VAN RENTERGHEM Jules
4. MAES Lode (Indé)

Parc des Princes

GP DE BOULOGNE (demi-fond / 100 km)

1. **GRASSIN Robert**
2. LINART Victor (B) à 500 m
3. SERES Georges 1,5 tour
4. PARISOT Léon 3 tours
5. LAVALADE Daniel 5 tours
6. AERTS Emile (B) 9 tours
7. GANAY Gustave 10 tours
8. CATUDAL Ernest 12 tours
9. VANDERSTUYFT Léon (B) 15 tours

Abandon : COLOMBATTO Giorgio (I)

Course de primes

1. **BARON Joseph**
2. JACQUART
3. PERRINE

Handicap (1/3 mile)

1. **LEFEVRE**
2. MASSICOT
3. SIMEONI
4. VANDESYPE Georges (B)

Vélodrome Buffalo à Paris

Course de primes

1. **COUDER**
2. DUBOIS
3. JOISLEAU

Scratch

1. **GEY**
2. MARCOT André
3. JEAN PIERRE

Vitesse

1. **MICHARD Lucien** 5 p
2. BELLIVIER Henri 7 p
3. FAUCHEUX Lucien 11 p
4. HUMBLOT 11 p

Handicap derrière motos (50 km)

1. **BONNEFOND**
2. DUCLAIR Lucien
3. BOUHOURS Roger
4. LEJOUR Gustaved (B)
5. LEBAIL

Derrière tandems à pétrole (1 heure)

1. **DUPUY Marcel** 67,160 km
2. TORRICELLI Leopoldo (I) à 4 tours
3. BARTHELEMY Honoré 6 tours
4. GEORGET Léon 7 tours

Abandon : MARCILLAC Gabriel

Vélodrome d'Angoulême

Américaine (100 km)

1. **ALAVOINE Jean – BELLENGER Romain**
2. CUVELIER Georges – VILLE Maurice à 2 t.
3. FOURGEAU - DUMERCQ

Vélodrome de Bourges

Vitesse

1. **WAILLIEZ Henri**
2. LOUET Jacques
3. JACQUET

Handicap (1 km)

1. **WAILLIEZ Henri**
2. LOUET Jacques
3. JACQUET

Américaine (40 km)

1. **LOUET Jacques – NICOT**
2. WAILLIEZ Henri - SOLLIARD
3. JACQUES – GROSSLIMOND (CH)
4. PASSERIEU – POILECOT

Vélodrome du Creusot

Américaine (3 heures)

1. **NARCY Camille & André**
2. FUCHS – LAMBERT
3. BOLLACHE – CHATRAS
4. RICH Lucien – MULLER Joseph

Vélodrome de Fougères

Américaine (8 heures)

1. **JACQUINOT Robert – ARCHAMBAULT**
2. BLY frères à 1 tour

3. AUBRY - BORA

Vélodrome de Nice

Américaine (100 km)
1. BOTTECCHIA Ottavio – RIZZETTO Armido (I)
2. BROCCARDO Paul – FERRARA Henri
3. NAGEL Jim (AUS) – ALTARI
4. BINDA Alfrtedo (I) – BEYL Alfred
5. FOURNET – PEROTTI à 2 t.

Vélodrome d'Orléans

Vitesse
1. DEVOISSOUX Jean-André
2. RAY
3. BAUMGARTEN

Individuelle (10 klm)
1. FOUCAULT
2. ROUYER
3. MINIOT E ou R

Américaine (50 km)
1. DEVOISSOUX Jean-André – RAY
2. DEBAE Victor – VANDENBOSCH (B)
3. BAUMGARTEN – MINIOT
4. LEGRAND – VERNOUILLET

Vélodrome deTours

Poursuite
1. PELISSIER Henri & Francis
2. GODIVIER Marcel – TIBERGHEIN Hector (B) rejoints dans les 2 manches

Individuelle (50 km)
1. PELISSIER Henri
2. GODIVIER Marcel à 1 tour
3. PELISSIER Francis
4. AUGE
5. TIBERGHEIN Hector (B) à 2 tours

Vélodrome de Breslau

Demi-fond (20 km + 1 h.)
1. ROSELLEN Jean 2 + 1
2. WEISS Jean 1 + 2
3. LEWANOW Emile 3 + 3
4. SCHUBERT Paul 4 + 4
5. FEJA Ertnst 5 + 5

Handiap par équipes)
1. NEUMANN Alfre – JAKOB
2. KNAPPE Fritz – POHL
3. MEIER – BUCHWALD
4. WEBER frères
5. SCHACK – SCHNEIDER
6. ROSENBERG – ZIPPEL

Vélodrome de Kiel

Omnium
1. RUTT Walter – PETER Oskar 3 v
2. SCHÜRMANN Clemens – MÜNZNER Paul 1 v

Vélodrome de Rijswijck

Vitesse
1. LEENE Gerard
2. LEENE Piet
3. LEENE Léo

Coureur contre tandem
1. LEENE Gerard
2. Tandem ERKELENS Cees – LEENE Piet

Individuelle (3 km)
1. LEENE Piet
2. LEENE Léo
3. STERMERDING
4. ERKELENS Cees
5. BARENDSE Jan

Demi-fond (40 km)
1. SCHLEBAUM John
2. SAWALL Walter (D)
3. DICKENTMANN Piet
4. MULLER Christian (D)
5. VAN DE STEL Jan

Vélodrome de Rotterdam

15 km derrière tandems
1. VAN NEK Klaas
2. AANDEWIEL Piet
3. STORM Koos

Vélodrome de Budapest

Match Hongrie-Hollande-Allemagne
1. ALLEMAGNE
SCHRAGE Alfred
STABE Eugen
GOTTFRIED Willy
2. HOLLANDE
3. HONGRIE

Américaine (20 km)
1. GOTTFRIED Willy – STABE Eugen (D)
2. SCHRAGE Alfred (D) – GRIMM Janos
3. SZECSENY – SZILAGYI
4. SAGHY – RUSCHOFSZKY

Handicap (2000 m)
1. RUSCHOFSZKY
2. TRACHTULETZ
3. SAGHY
4. SZILAGYI
5. GOTTFRIED Willy (D)
6. STABE Eugen (D)

Demi-fond (2 x 20 km)
1. BARTOZ
2. BANICZKY
3. VERMEER Teun (NL)
4. BRUMMERT Gustav (D)
5. TOTH J.

Vélodrome Sempione à Milan

Poursuite à l'australienne
1. RIELENS Pierre – WYNSDAU Théo (B)
2. FERRARIO Liberio – AGOSTONI Ugo

50 km à l'australienne
1. ANNONI Luigi – OLIVERI Giuseppe
2. VERRI Francesco – AZZINI Giuseppe
3. RIELENS Pierre -+ WYNSDAU Théo (B)

Demi-fond (2 manches)
1. NEFFATI Ali (TUN)
2. AIMO Bartolomeo
3. BOLZONI Galeazzo

Abandon: DERUYTER Charles (B), tombé

Moto-Vélodrome de Turin

Poursuite à l'australienne
1. GIRARDENGO – BRUNERO – LINARI - GIORGETTI
2. BROCCO (F) – VERMANDEL (B) – TECHMER (D) – TADEWALD (D) rejoints

Individuelle (40 km)
1. LINARI Pietro
2. VERMANDEL René (B)
3. FERRARIO Arturo
4. CROCE Serafino
5. BRUNERO Giovanni
6. TECHMER Willi (D)
7. GILARDI Luigi
8. BROCCO Maurice (F)

Vélodrome de Luxembourg

GP DE LA VILLE DE LUXEMBOURG (vitesse)
1. DEBUNNE Albert (B)
2. OHRT Ernest (USA)
3. ELLEGAARD Thorvald (DK)
4. THEISSEN Franz

Handicap
1. GUERLACHE Louis (B)
2. BEYENS Jules (B) Indé
3. GILLEN Maurice amateur
4. NOEL Hubert (B)
5. FRANTZ Nicolas

Américaine (80 km)
1. DEBUNNE Albert – CLAUSSE Marcel (B)
2. NOEL Hubert (B) – ENGEL Nic à 1 t.
3. GERMAIN Achille (F) – KRIER Charles
4. OHRT Ernest (USA) – FRANTZ Nicolas
5. ELLEGAARD Thorvald (DK) – BEYENS Jules (B)
6. GUERLACHE Louis (B) – GILLEN Maurice
7. WURTEL – KNEISSEL (F)

Vélodrome de Zurich

GP DE L'AUTOMNE (demi-fond)
1. SUTER Paul
2. MIQUEL Jules (F)
3. WITTIG Carl (D)

Vitesse
1. MOESKOPS Piet (NL) 2 v
2. KAUFMANN Ernst 0 v

5 km
1. MOESKOPS Piet (NL)
2. EGG Oscar
3. KAUFMANN Ernst
4. SUTER Heiri
5. HUMANN Kurt

CHAMPIONNAT SRVB Professionnels
1. HUMANN Kurt
2. SUTER Max 1e du repêchage
3. STEINER Ed 2e du repêchage
4. GRAF Adolf

3e & 4° du repêchage
GEHRIG Herman
SENN Carl

Vélodrome de Newark

Américaine (2 heures)
1. GOULLET Alfred (AUS) – EATON Ray
2. PIANI Orlando (I) – KELLER Willie (AUS)
3. GRENDA Alfred (AUS) – MADDEN Eddie
4. McBEATH Alec – WALKER Cecil (AUS)

Vélodrome de New York

Demi-fond (1 heure)
1. MADONNA Vincent
2. VERKEYEN Charles (B)
3. CHAPMAN George
4. KEENAN Frank
5. WILEY George
6. GAFFNEY Larrey

Lundi 8 octobre

Kortrijk

Indépendants

1. DEBAETS Gaston 60 km / ?
2. DEGRAEVELYNCK Léon-Gérard
3. MAAS Rémi
4. REBRY Gaston
5. VAN BRUANE Adolf
6. PARMENTIER Léon
7. DEJONGHE Henri
8. ROELENS Robert

18 partants

Vélodrome Buffalo à Vincennes

Course scratch
1. MARCOT André
2. ANDRE 3. POLICE

Vitesse
1. FAUCHEUX Lucien
2. HUMBLOT
3. BELLIVIER Henri

Demi-fond (25 km)
1. DUCLAIR Lucien
2. LEBAIL à 2 tours
3. BOINNEFOND 5 tours

Match vélo contre tandem
1. COUDER – MARCOT 2 v
1. MICHARD Lucien 0 v

Derrière tandems à pétrole (20 km)
1. TORRICELLI Leopoldo (I)
2. GEORGET Léon

Abandon : DUPUY Marcel

Demi-fond (20km)
1. VANDERSTUYFT Léon (B)
2. LAVALKADE Daniel
3. FOSSIER Henry
4. JUBY André
5. COLOMBATTO Giorgio (I)

Mardi 9 octobre

Deinze

Indépendants

1. OMEYE Cyriel 80 km / ?
2. DEBAETS Gaston à 9'
3. VERMANDEL Achiel
4. SPEYBROECK Georges
5. DAEMERS Oscar
6. CANT Rémi
7. HUYSSE Omer
8. VERMEULEN Omer
9. VAN BRUANE Adolf
10. REBRY Gaston

Jeudi 11 octobre

CIRCUIT DE LA BASSE SAMBRE à Auvelais

Indépendants

1. DEPAUW Maurice 90 km / ?
2. BENOIT Adelin
3. MEUNIER Charles
4. BROSTEAUX Georges
5. BOCQUE Robert
6. LOUESSE Désiré

9 partants

Samedi 13 octobre

Vel d'Hiv de Bruxelles

TROPHEE DES ROUTIERS (100 km)
1. VAN HEVEL Jules 26 p
2. DEPAUW Achiel 22 p

A 1 tour:
3. STANDAERT Victor 24 p
4. THOLLEMBEEK Emile 18 p
5. LACOUR Marcel 14 p
6. VOLBRECHT Julien 11 p
7. CLAUSSE Marcel 1 p
VERMANDEL René 1 p
VAN DEN BUSSCHE Victor 1 p
FRANTZ Nicolas (Lux) 1 p
11. ALAVOINE Jean (F) 0 p
BARTHELEMY Honoré (F)
DEWAEL Maurice
HEUSGHEM Hector
ROSSIUS Jean

A 2 tours:
16. HUYSSE Omer 1 p
17. NOEL Hubert

Dimanche 14 octobre

KAMPIOENSCHAP DER DENDERSTREEK à Hekelgem

1. STANDAERT Alfons, 78 km / 2h.33'
2. VAN EETVELDE Théo à 2 lg
3. STANDAERT Victor
4. DEWAELE Maurice
5. VAN AKEN Léon
6. VOLBRECHT Julien
7. HELLEBAUT Hilaire
8. FIERENS Urbain
9. THOLLEMBEEK Emiel
10. BUYSSE Cyriel

39 inscrits – 10 partants

CIRCUIT DE SAUMUR

1. REROLLE Gabriel 119 km / 3h.40'17"
2. LAINE Maxim à 6'28"
3. MICHELIN Gaston 12'43"
4. DOLBEAU Joseph 19'43"
5. BOUCHER Louis 22'43"
6. AUDEBERT Prosper
7. BARBOT Edmond
8. REVAULT Emile
9. LESOURD Pierre 35'00"
10. MARTIN Alcide 45'00"

18 partants – 10 classés

BARCELONE – TARRAGONE - BARCELONE

1. OTERO Victoriano 230 km / 9h.06'20"
2. LLORENS Juan Bautista à 9'04"
3. TRESSERRAS Francisco 12'15"
4. MUSIO Miguel 12'32"
5. SANT José 21'15"
6. SANT Pedro 24'48"
7. SANS José Maria 25'50"

8. BISBAL José 31'36"
9. CORDONIU Salvador (néo) 1h24'40"
10. ECEIZA Graciano 1h25'40"
11. DEL VAL Demetrio
12. MURCIA Juan 1h27'40"
13. GALLEGO Manuel 1h28'40"
14. CARRATALLA José
15. CORTADA José 1h29'40"
16. REVOIL Eduardo (néo) 1h56'40"
17. RAMON José 1h58'40"
18. JIMENEZ Marcos 2h08'40"
19. MELA Antonio 2h20'10"
20. PUIGBERT Manuel 2h45'10"
76 partants – 20 classés

TOLOSA – ZUMARAGA - TOLOSA

1. PEREZ ECENARO Félix 63 km / 2h.01'09"
2. JAUREGUI Lucas
3. RUIZ Isaias à 1'14"
4. SARASOLA Francisco 8'11"
5. FERNANDEZ José
6. AGUIRRE Enrique 8'37"
7. SALZAR Angel
8. HUARTE Evaristo
9. PLAZAOLA José
10. ASEGUINOLASA José

MILAN - MODENE

1. LINARI Pietro 290 km / 11h.28'
2. BESTETTI Pietro
3. GAY Federico
4. PIEMONTESI Domenico
5. AIMO Bartolomeo
6. ENRICI Giuseppe
7. DI PIETRO Pasquale
8. ENRICI Giuseppe
9. GORDINI Michele à 5'
10. SIVOCCI Alfredoi
11. AGOSTONI Ugo
12. ARDUINO Camillo
13. MAGNOTTI Luigi 13'
14. CIACCHERI Nello
15. ROBOTTI Michele
16. DAL FIUMLE Enea 23'
17. DARTARDI Severino
18. NANNINI Walter
19. NERVETTI Pietro
20. TECCHIO Antonio
21. BALBONI Dario
22. FERRARIO Arturo
23. COMINETTI Alfredo
27 partants – 23 classés

CHAMPIONNAT D'ITALIE Classement final

Aux points sur 8 épreuves:
MILAN-SAN REMO
MILAN-TURIN
TOUR DE ROMAGNE
GIRO
TOUR DE VENETIE
TOUR DE TOSCANE
XX SETTEMBRE
MILAN-MODENE

1. GIRARDENGO Costante 24 p
2. BRUNERO Giovanni 16 p
3. GAY Federico 11 p
4. LINARI Pietro 9 p
5. AIMO Bartolomeo 8 p
6. AZZINI Giuseppe 7 p
DARTARDI Severino --
8. BELLONI Gaetano 6 p
BESTETTI Pietro --
DI PIETRO Pasquale --
PETIVA Emilio --
12. BOTTECCHIA Ottavio 5 p
CIACCHERI Nello --
ENRICI Giovanni --
GORDINI Michele --
16. BALESTRIERI Gino 4 p
MARCHI Angiolo --
MESSERI Guido --
TRENTAROSSI Giovanni --
GREMO Angelo --
LUCOTTI Luigi --
22. ARDUINO Camillo 3 p
CANDINI Antonio --
COMINETTI Alfredo --
DAL FIUME Enea --
FASOLI Pietro --
FERRARIO Arturo --
TECCHIO Sebastiano --
TONANI Alessandro --
30. BORGHI Giuseppe 2 p
BUELLI Antonio --
GILLI Giambattista --
LAZZARETTI Romolo --
LUGLI Italiano --
MAGNOTTI Luigi --
MAINETTI Luigi --
MASSARO Ottavio --
MELLERA Carlo --
NANNINI Walter --
PIEMONTESI Domenico --
PRATSEI Ottavio
ROMAGNOLI Romolo --
SINCHETTO Lorenzo --
SIVOCCI Alfredo --
VINEIS Angelo --
ZANAGA Adriano --
47. AGOSTONI Ugo 1 p
BALBONI Dario --
BASSI Giovanni --
BENAGLMIA Telesforo --
CANEPARI Clemente --
CERVI Giovanni --
CORTESIA Ezio --
DI GENNARO Francesco --
FAUSTINI Umberto --
GILLI Battista --
MANICARDI Fortunao --
MARTINETTO Secundo --
MOLON Luigi --
NERVETTI Pietro --
ROBOTTI Michele --
ROSSIGNOLI Giovanni --
RUFFONI Giuseppe --
RUGGERI Ugo --
SALA Enrico --
SCAIONI Giovanni --
SCHIERI Sante --
SCHIERANO Domenico --
TERRENI Azglio --
TOMESANI Vittorio --
TRAGELLA Giovanni --
VACCARI Menotti --

CHAMPIONNAT DE FRANCE DES SOCIETES

Relais 4 coureurs par équipes

1. CLUB ATHLETIQUE DES SOCIETES GENERAUX 4 x 25 km / 2h.52'04"
MAGNE Antonin
TREMBLAY
BUGE
BLANC-GARIN
2. CLUB VELOCI˙PEDIQUE DE ST DENIS à 1'29"
3. VELO CLUB DE PARIS 4'40"
4. SOCIETE SPORTIVE DE SURESNE 10'06"

OMLOOP DER DUUMESTREEK (Gand-Lokeren)

Indépendants

1. DEBAETS Gaston 140 km / 4h.58'
2. DAEMERS Oscar
3. DEBAETS Gérard
4. MAES Rémi
5. VAN SLEMBROECK Staf
6. PARMENTIER Léon
7. VANDEVELDE Libor
8. VAN BRUANE Adolphe
9. BOLLY Albert
10. REBRY Gaston

Ronde van Overijssel

Amateurs

1. ADEMA R 140 km / 4h.32'
2. DE JONG Nico Jan à 1 lg
3. DE VOS W 10'
4. MEIJERINK W 16'
5. SCHELTUS A

Vel d'Hiv parisien

Américaine (100 km)
1. VILLE Maurice – CUVELIER Georges
2. VANDENHOVE frères à 1 tour
3. OLIVERI Giuseppe – TORRICELLI Leopoldo (I)
4. PEYRODE Georges – GODIVIER Marcel
5. VAN NEK Klaas (NL) – BEYL Alfred
6. BARON Joseph – VEILLET Gaston
7. BRUNIER Jean – LACQUEHAY Charles
8. GEORGET Léon – DIDIER Paul
9. MARCILLAC Gabriel – PAILLARD Georges
10. WAMBST Georges – LEDUCQ André
11. AERTS Emile (B) – SERGENT Pierre à 2 t.
12. TIBERGHEIN Hector (B) – DEGY Gaston
13. ALAVOINE Jean – BELLENGER Romain
14. BARTHELEMY Honoré – JACQUINOT Robert
15. DETREILLE Georges – HUOT Marcel à 3 t.
16. NARCY Camille & André

Vélodrome Buffalo à Vincennes

Scratch (1000 m)
1. ROHRBACH Emile
2. WAILLIEZ Henri
3. MARCOT André
4. GEY

GRAND TROPHEE DE PARIS (demi-fond)
1. LINART Victor (B) 76,650 km
2. VANDERSTUYFT Léon (B) à 6 tours
3. LAVALADE Daniel 7 tours
4. LEJOUR Gustave (B)
5. GRASSIN Robert 8 tours
6. PARISOT Léon 13 tours

PETIT TROPHEE DE PARIS (demi-fond)
Arrêté après 18' à cause de la pluie. Course reprise pour 30' avec les positions acquises au premier arrêt.
1. COLOMBATTO Giorgio (I)
2. FOSSIER Henry à 5 tours
3. DUPUY Marcel 10 tours
4. WEGMANN Heinrich (CH) 11 tours
5. PELLET 14 tours
6. JUBY André 16 tours

Lucien MICHARD bat le record du monde des 500 m. départ arrêté en 37".
L'ancien record était de 37"4/5 détenu par Robert PROTIN depuis le 23 juin 1895.

Vélodrome de Limoges

Demi-fond (3 manches)
1. SERES Georges
2. GANAY Gustave
3. CATUDAL Ernest

Vélodrome de Nice

Américaine (3 heures)
1. NAGEL Jim (AUS) – BINDA Alfredo (I)
2. AZZINI Giusepper – BOLZONI Galeazzo (I)
3. MASSON Emile – SELLIER Félix (B)

Vélodrome de Dresden

Vitesse (Championnat de Dresden)
1. MAYER Henri
2. SUSSMILCH Arthur
3. ROSELLEN Jean
4. HERRLICH Otto

Demi-fond (Championnat de Dresden)
1. ROSELLEN Jean
2. SCHRÖTER Richard
3. GULICH
4. HERRLICH Otto

Vélodrome de Leipzig

Vitesse
1. KIRBACH Kurt
2. ZSCHERNIG Richard
3. BERGER Alfred
4. HEUER
5. HEINRICH
6. KIRSTEN

GP DU JUBILE (demi-fond / 75 km)
1. LEWANOW Emil
2. SCHUBERT Richard à 80 m
3. EBERT Walter 1490 m
4. SALDOW Karl 1650 m
5. THOMAS Paul 8770 m

Demi-fond (25 km)
1. MEIER J.
2. BRUMMER W
3. JÄNICKE
4. PICKARDT
5. BÄUMLER Adam

Vélodrome de Rotterdam

Demi-fond (15 + 20 km)
1. **STORM Koos** 1 v
SCHLEBAUM John 1 v

Vitesse
1. DIDIER Louis
2. VAN DEN BOGAERD Antoon
3. BONTEKOE Gerrit

Vélodrome Sempione à Milan

Vitesse
1. MORETTI Cesare 3 p
2. DEL GROSSO Francesco 5 p
3. SCHILLES Maurice (F) 8 p
BELLIVIER Henrti (F) 8 p

Match Souchard – Ferrario
1. SOUCHARD Achille (F) 4 p
2. FERRARIO Liberio 5 p

Demi-fond
1. VAY Angelo
2. VALENTINI Dino
3. KRUPKAT Franz (D)
4. LARRUE Fernand (F)

Moto-Vélodrome de Turin

Match Italie - France

Vitesse
1. CARLI Arnaldo
2. ZANAGA Adriano
3. PELISSIER Henri (F)
4. PELISSIER Francis (F)

Poursuite
1. PELISSIER Francis & Henri (F)
2. CARLI – ZANAGA rejoints après 8,4 km

10 km derrière tandems
1. CARLI Armido
2. PELISSIER Henri (F) à 2 lg
3. ZANAGA Adriano 2 tours
4. PELISSIER Henri (F) 3 tours

Vélodrome Oerlikon à Zurich

Demi-fond (2 x 50 km)
1. SUTER Paul 1 + 1
2. WITTIG Carl (D) 3 + 2
3. MIQUEL Jules (F) 2 + 3

25 km par addition de points
1. KAUFMANN Ernst
2. EGG Oscar
3. GIRARDENGO Costante (I)
4. SUTER Heiri
5. NOTTER Kastor

Course à l'australienne
1. EGG Oscar
2. GIRARDENGO Costante (I)
3. SUTER Heiri

Mercredi 17 octobre

Championnat du Limbourg à Léopoldsburg

Indépendants

1. VAN SLEMBROECK Gustave 100 km / 3h.30'
2. MERTENS
3. CANT Rémi
4. DRIESSENS
5. VERHAERT

Samedi 20 octobre

Vel d'Hiv de Bruxelles

Américaine (100 km)
1. RIELENS Pierre – DEBUNNE Albert
2. VANDEVELDE Pier - STANDAERT Victor
3. PUTZEYS Etienne – NOEL Hubert
4. FREDERICX Henri – THOLLEMBEEK Emile
5. VERMANDEL René & Achiel à 1 tour
6. DURAY Henri – PAGNOUL Hubert
7. MOERENHOUT Henri – VERBERGHT Frans
8. VAN NEK Klaas (NL) – EGG Osqcar (CH)
9. VERBIEST Guillaume – WALRAEVENS Frans
10. BOOGMANS Marcel & René
11. VAN BOXEL Jo (NL) – BOUW Jozef à 2 t.
12. VAN RUYSSEVELDT John - GEERS Jan
13. DUTRION Louis – ROUSSEAU Alcide (F) à 10 tours

Dimanche 21 octobre

NICE – ANNOT - NICE

1. URAGO François 188 km / 6h.58'
2. GANORA Secondo à 30"
3. MIJNO Eugène 5'00"
4. PAOLI Napoléon 20'00"
5. GIANELLI Joseph
6. GIAUFFRET Gaston
7. GAROSCIO Emmanuel
8. ALPINI Charles à ?
9. GUGLIELMI Joseph
10. CALDERINI Joseph
11. FRAISSE Adrien
12. FAUCHEUX Louis
13. COTTALORDA Ange
14. VERANI Pierre
15. CAVALLI Joseph
16. KIRSCH Charles
17. PETAZZI Vincent
18. BERNARD Henri
19. VAIRA Paul
20. BAZZANI André
21. SCARFONI Philippe
22. ROMAGNAN Maurice
23. RUGGERO Mathieu
24. PIOVANOI Amédée

40 partants – 24 arrivés

Arrivé 1er avec 4'00" d'avance, Alfredo BINDA, est déclassé pour avoir changé de machine.

Nice-Annot-Nice : Alfredo Binda fleurit avant d'être déclassé

8° TOUR DE LA PROVINCE DE MILAN

MILAN - MILAN, 95 km
1. **GIRARDENGO** Costante - **BRUNERO** Giovanni en 2h38'59"
2. MASSON Emile - SELLIER Félix (B) à 4'08"
3. SUTER Heiri - SUTRER Max (CH) 8'24"
4. ABERBER Erich - GOLLRE Richard (D) 10'15"
5. ALAVOINE Jean - JACQUINOT Robert (F) 10'45"

Epreuves sur piste :
Tour de piste individuel (temps additionnés) :
1. Girardengo - Brunero
2. H.Suter - M.Suter
3. Aberger - Golle
4. Masson - Sellier
5. Alavoine - Jacquinot

Australienne :
1. Girardengo - Brunero
2. Masson - Sellier
3. H.Suter - M.Suter
4. Alavoine - Jacquinot
5. Aberger - Golle

Classement général :
1. **GIRARDENGO - BRUNERO**
2. MASSON – SELLIER (B)
3. H.SUTER - M.SUTER (CH)
4. ABERGER – GOLLE (D)
5. ALAVOINE – JACQUINOT (F)

MALVERN R.R.

Par handicap

1. EVANS R (20') 50 miles
2. WELLES Percy (20')
3. WATSON Harry (NZL) (25')
4. FORD D. 2:07'35" (1)

CHAMPIONNAT DE VIZCAYE

1. BARRUETABENA Segundo ? km / 3h.25'51"
2. LORONO Marcelino
3. RUBIO Eduardo à 1"
4. GUTIERREZ Domingo 5'22"
5. MIRANDA Aurelio 5'23"
6. MUNOZGUREN Silvestre 9'49"
7. SANTAMARIA José Ramon 10'19"
8. ARECHAVALETA José 16'12"
9. IBANEZ Fernando 17'11"
10. FERRER Manuel
…
22 partants – 17 classés

PICCOLO GIRO DI LOMBARDIA

Amateurs

1. FERRARI Libero 215 km / 6h.59'
2. RIVOLTINI Giuseppe à 1 lg
3. PICCIN Alfonso
4. ZENONE Giuseppe "Lancia"
5. BIANCHI Mario
6. POZZI Carlo
7ea 9 coureurs

CHAMPIONNAT DE HONGRIE DE LA MONTAGNE

Amateurs

1. RUSOVSZKY Mihaly
2. SAGHY Jozsef
3. BANICZKY
4. VELVART
5. SEPCSIK
6. TOTH Gyula

Vel d'Hiv de Gand

Vitesse
1. DEGRAEVE Aloïs 2 p
2. PERSIJN Aloïs 4 p
3. VOLBRECHT Julien 6 p

Américaine (20 km)
1. DEGRAEVE Aloïs – PERSIJN Aloïs
2. VAN HEVEL Jules – BUYSSE Marcel
3. DAEMERS Oscar – VAN RUYSSEVELDT John
4. STANDAERT Victor – BUYSSE Lucien
5. DEWAEL Maurice – HELLEBAUT Hilaire
6. DEBAETS Gaston – VAN LAERE Philémon
7. DEJAEGHER Henri – VOLBRECHT Julien
8. VANDEVELDE Libor – DECLERCQ
9. DECORTE Raymond – DHONDT Jules

Vélodrome de Tongres

Américaine (100 km)
1. COOMANS Jacques – JEANFILS Joseph
2. LACOUR Marcel – VAN INGELGHEM Jan à 1 tour
3. NOEL Hubert – PUTZEYS Etienne
4. HAIDSON Charles – LUITES Léon
5. VANDEVELDE Pierre – FREDERICX Henri

Vel d'Hiv parisien

Vitesse (prix des Français)
1. SERGENT Pierre 4 p
2. MICHARD Lucien 6 p
3. SCHILLES Maurice 7 p
4. PEYRODE Georges 8 p

Vitesse (prix des étrangers)
1. BAILEY William (GB) 5 p
2. KAUFMANN Ernst (CH) 6 p
3. LEENE Gerard (NL) 6 p
4. SPEARS Bob (AUS) 7 p

Vitesse
1. LEENE Gérard (NL)
2. BAILEY William (GB)
3. MICHARD Lucien
4. SCHILLES Maurice
5. SERGNT Pierre
6. KAUFMANN Ernst (CH)

Demi-fond (6 matches-poursuite de 10 km)
1. LINART Victor (B) 4 p
2. GRASSIN Robert 6 p
3. MIQUEL Jules 9 p
4. SERES Georges 9 p

Course de primes
1. TEXIER Paul
2. MENAGER
3. SIMEONI

2e course de primes
1. ROHRBACH Emile
2. GERMAIN Achille
3. JACQUART

Individuelle (10 km)
1. ROHRBACH Emile
2. SIMEONI
3. TEXIER Paul

Vélodrome de Nice

Derrière tandems à pétrole
1. BOUVONI
2. ALTARI
3. BARTHELKEMY Honoré
4. FERRARA Henri

Poursuite à l'italienne
1. NAGEL Jim (AUS) – TEISSEIRE – BROCCARDO Paul – ARNOUX
2. TRUCCHI – MATHERON – NICOLAÏ - AZZALI

Individuelle (25 km)
1. DEL GROSSO Francesco
2. NAGEL Jilm ('AUS)
3. NICOLAÏ
4. ARNOUX
5. MATHERON
6. BROCCARDO Paul

Vélodrome de Lausanne

Américaine
1. PERRIERE frères
2. REYMOND Henri – GUIGNET Alphonse
3. DUCRETTET Pierre – MAFFEO Ricardo (I)
4. COLLE Henri – WIEDMER Otto
5. GUYOT frères

Vitesse
1. DUCRETTET Pierre
2. PERRIERE Marcel
3. COULON

Lundi 22 octobre

Championnat de Flandre Orientale Interclubs

1. SPORT CLUB DENDERSTREEK

STANDAERT Alfons	1h53'38"
VERSCHELDEN Jules	1h53'40"
PERSIJN Aloïs	
STANDAERT Victor	1h57'42"
VERHULST Alfons	1h57'46"
GHIJSSELS Leander	1h58'57"

2. VLUG & VRIJ WAASMUNSTER

VAN EETVELDE Théo	1h54'40"
FIERENS Urbain	1h54'45"
MECHANT Isidore	1h55'40"

Samedi 27 octobre

19° TOUR DE LOMBARDIE

Les 128 partants

1.	BALLA Giovanni	amateur
2.	BRUSATORI Felice	amateur
3.	COLLIVA Luigi	amateur
4.	CIGNOLI Oreste	amateur
5.	MEDOLAGO Giuseppe	amateur
6.	SCRIVANTI Silvio	amateur
9.	ZENONE Giuseppe "Lancia"	amateur
11.	NANNINI Walter	
12.	VIGNA Ernesto	amateur f.c.
13.	MAURI Federico	amateur
14.	ABBIATI Pïetro	amateur
16.	AGOSTONI Ugo	
17.	BOTTECCHIA Ottavio	
19.	CANDINI Antonio	
20.	POLITI Angelo	amateur
22.	RIVOLTA G.	
23.	MALACRIDA Emilio	amateur
24.	BRIVIO Luigi	
26.	BERTOLOTTI Aldo	
28.	GHISELLI G.	amateur
29.	FERRARIO Libero	amateur
30.	VALLAZZA Ermanno	amateur
31.	MALINVERNI Umberto	amateur
32.	BRAMBILLA Tito	amateur
33.	LEONI Lorenzo	amateur
34.	FERRATO Sante	amateur
35.	CATTEL Livio	amateur
36.	LEVORATO V.	amateur
37.	FERRATO Antonio	amateur
40.	BASSI Giovanni	
43.	MAVER Luigi	amateur
44.	POZZI Carlo	amateur
45.	BOCCHIA Ennio	amateur
47.	RASORI Armando	amateur
49.	GABRIELLI Angelo	amateur
51.	GORDINI Michele	
52.	DEL TAGLIO Giovanni	amateur
54.	BRIVIO Umberto	amateur
55.	SIMONI Aleardo	amateur
60.	MAGNASCHI Giulio	amateur
61.	BRENNA Giuseppe	amateur
62.	ARMELLINI Angelo	
66.	BARBATI Pietro	
68.	DAL FIUME Enea	
69.	MARTINETTO Secondo	amateur
70.	MAINETTI Luigi	amateur f.c.
71.	CANEPARI Clemente	
72.	PUCCI Emilio	amateur
74.	PICCIN Alfonso	amateur
76.	CIACCHERI Nello	amateur f.c.
77.	MELLERA Carlo	amateur f.c.
78.	ARBASINI Giuseppe	amateur
79.	GERLA Giuseppe	
81.	GIUNTELLI Battista	amateur
82.	GIUNTELLI Marco	amateur
89.	BESTETTI Pietro	
90.	TRENTAROSSI Giovanni	
91.	TRAGELLA Giovanni	
92.	REYMOND Henri	(CH)
94.	CASSANTI Giuseppe	amateur
96.	CATTANEO Alfonso	amateur
99.	COMINETTI Alfredo	
101.	BORDIN Lauro	
106.	CAZZANIGA Andrea	
107.	SANGIORGI Domenico	amateur f.c.
109.	ERRANTE Libero	amateur
110.	BIANCHI Giovanni	
113.	NERVETTI Pietro	amateur
114.	BERNASCONI Giuseppe	
115.	DREI Francesco	amateur
117.	MARINI Elisio	
122.	PORESINI Giuseppe	amateur
123.	BARDELLA A	amateur
124.	CORDENOTTI Luigi	amateur
125.	BRUNERO Giovanni	
126.	LINARI Pietro	
127.	SIVOCCI Alfredo	
128.	ENRICI Giuseppe	
129.	FERRARIO Arturo	
130.	SCURI Romolo	
134.	STRADA Alfonsina	dame
135.	AIMO Bartolomeo	
136.	GAY Federico	
137.	ARDUINO Camillo	
138.	MAGNOTTI Luigi	amateur
139.	PIEMONTESI Domenico	amateur f.c.
140.	ROBOTTI Michele	
141.	RUGGERI Ugo	
142.	RIGHETTI Felice	
143.	MASNARETTO Vincenzo	amateur
147.	MONTEVECCHI Antonio	amateur
154.	BRUNIER Jean	(F)
155.	TIBERGHEIN Hector	(B)
156.	DEMAN Paul	(B)
157.	LACQUEHAY Charles	(F)
158.	PIZZARELLI Giovanni	amateur
162.	GIULIANI Pietro	
163.	RHO Augusto	
164.	MAGGIONI Giovanni	
165.	CECILLI Luigi	amateur f.c.
172.	BORGONOVO	amateur
174.	GIRARDENGO Costante	
175.	AZZINI Giuseppe	
176.	GREMO Angelo	
177.	LUCOTTI Luigi	
178.	PETIVA Emilio	
179.	SCHIERANO Domenico	
180.	TORRIELLI Ennio	amateur
181.	GIRIBALDI F.	amateur
183.	CLERICI L.	amateur
184.	CERONI Angelo	
185.	SANTINI Alfonso	
187.	VENTURI Antonio	
189.	GIUDICI Arturo	
191.	BONGIOVANNI Modesto	amateur
192.	NEPOTE Vincenzo	
195.	CHESI Pietro	amateur
196.	CHIUSANO Giorgio	
197.	PETIVA Edoardo	
198.	FRANCIA Leonello	amateur
199.	MAGGIONI Giuliano	amateur
200.	PIOVAN Ottavio	
202.	BALESTRIERI Gino	
204.	TERZOLA Armando	amateur
205.	REMOTTI Pio	amateur
207.	SALA Pietro	amateur
211.	NARDUCCI Giuseppe	
212.	VISCONTI Battista	amateur

amateur f.c. : amateur fuori classi

Dans la côte de Valbona, la première difficulté du jour, Bottecchia fait une première sélection et ilks sont unbe quinzaine regroupés au sommet, lorsque Girardengo crève dans la descente. Le groupe de tête semble se déchaîner lorsque l'autre favori, Brunero, connaît la même mésanventure quelques centaines de mètres plus loin. Si bien que les deux as doivent faire cause commune pour mener la chasse. Le Ghisallo n'est pas loin et bottecchia insiste. Il fait d'abord le vide puis faiblit sur la deuxième partie de la montée. Au sommet, il possède un avantage de 1' sur Linari et 2'30" sur un petit groupe où figurent Girardengo, Brunero, Azzini et Aimo.

Dans la descente, Linari est victime d'une crevaison, alors que Aimo est victime d'une défaillance. Girardengo crève une deuxième fois. Les hésitations des leaders permettent à Balestrieri, gay, Vallazza et Bestetti de rejoindre les 6 leaders.

Sous une pluie fine, les leaderqs abordent la montée du Binago fatale à Azzini en raison d'un pneu défaillant. Puis vient l'inédit Marchirolo, moment « choisi » par girardengo pour crever pour la troisième fois ce dont profitent Bottecchia et brunero pour se déchaîner et s'isoler en tête en portant leur avance à plus de 2'.

Brunero se prépare judicieusement, s'arrête et retourne sa roue à la vitesse de l'éclair, pour utiliser le pignon approprié. Bottecchia temporise et lorsqu'il effectue la mêmle opération, Brunero démarre. Bottecchia ne parvient plus à recoller à Brunero.

C'est sous une pluie incessante que Giovanni Brunero triomphe avec plus de 18' d'avance devant une foule enthousiaste et ce après 63 km d'échappée en solitaire.

(extrait du HS 17)

1. BRUNERO Giovanni		250,4 km en 9h.27'35" (26,470)
2. LINARI Pietro		à 18'37"
3. GAY Federico		
4. BOTTECCHIA Ottavio		
5. TRENTAROSSI Giovanni		
6. CATTEL Livio	amateur	
7. BESTETTI Pietro		
8. MALACRIDA Emilio	amateur	
9. VALLAZZA Ermanno	amateur	
10. ENRICI Giuseppe		
11. BALESTRIERI Gino		
12. CIACCHERI Nello		
13. BRUSATORI Felice	amateur	41'00"
14. MARTINETTO Secondo	amateur	
15. BRIVIO Umberto	amateur	
16. PICCIN Alfonso	amateur	
17. ZENONE Giuseppe "Lancia"	amateur	45'00"
18. MAGNOTTI Luigi	amateur	47'25"
19. TRAGELLA Giovanni		
20. NEPOTE Vincenzo		
21. MALINVERNI Umberto	amateur	
22. ROBOTTI Michele		
23. RHO Augusto		
24. GABRIELLI Angelo	amateur	
25. GHISELLI G.	amateur	
26. BASSI Giovanni		
27. MAGGIONI Giuliano	amateur	
28. VENTURI Antonio		
29. BOCCHIA Enrico	amateur	
30. TORRIELLI Ennio	amateur	
31. BONGIOVANNI Modesto	amateur	1h13'25"
32. GIUNTELLI Marco	amateur	
33. VIGNA Ernesto	amateur	
34. BORGONOVO	amateur	
35. PIZZARELLI Giovanni	amateur	
36. REMOTTI Pio	amateur	
37. FRANCIA Leonello	amateur	
38. PIOVAN Ottavio		
39. REYMOND Henri	(CH)	
40. SIMONI Aleardo	amateur	

MELBOURNE - WARRNAMBOOL

Par handicap

1. WELLS Percy	(56')	8:37'05" [23]
2. OSBORNE Perry	(16')	8:00'05" [5]
3. BELL C. (NZL)	(18')	8:02'06" [7]
4. STAMFORD Roy	(24')	8:08'07" [9]
5. Watson Harry (NZL)	(16')	8:00'08" [6]
6. DUNDAS J.H.	(40')	8:24'09" [17]
7. SERONG George	(40')	8:24'11" [18]
8. MARKBY J.A.	(54')	8:38'24" [24]
9. NIVEN F.	(36')	8:20'37" [14]
10. CAREY T.J.	(22')	8:06'38' '[8]
11. WILLOUGHBY L	(54')	8:40'10"
12. STAMFORD J.A.	(46')	8:32'37" [20]
13. O'SHEA Pat (NZL)	(scr)	7:51'41" [1]
14. BEASLEY Jack	(scr.)	7:51'41" [2]
15. WARWICK V.	(22')	8:13'46" [11]
16. WHITE C.E.	(44')	8:35'47" [21]
17. BAINBRIDGE Ernst	(scr.)	7:51'49' [3]
18. RIDDELL M.M.	(24')	8:15'51" [13]
19. JOHNSON R.	(18')	8:10'02" [10]
20. HOWARD A.J.	(36')	8:28'09" [19]
21. OPPERMAN Hubert	(Scr.)	7:54'12" [4]
22. KEEFE Frederik	(20')	8:14'14" [12]
23. GEORGE E.A.	(42')	8:36'15" [22]
24. HARKER E.H.	(48')	8:42'25"
25. SIMPSON E.H	(48')	8:48'20"
26. DISNEY F.	(52')	8:52'21"
27. CLANCY C.H.	(38')	8:40'24"
28. GEORGE T.	(44')	8:48'25"
29. REYNOLDS T.	(8')	8:23'38" [16]
30. PENNICOTT E.F.	(40')	8:59'29"
31. PEARSON C.A.	(58')	9:17'30"
32. BELPERROUD A.E.	(26')	8:45'35"
33. LYGON H.V.	(54')	9:14'43"
34. HAYNE S.J.	(56')	9:17'08"
35. BELPERROUD C.W.	(44')	9:05'09"
36. NOONAN W.R.	(42')	9:04'14"
37. BROWN Vic	(Scr)	8:22'15" [15]
38. LINDSAY R.C.	(30')	8:52'16"
39. MATTHEWS A.	(34')	8:56'31"
40. WELSH D (NZL)	(40')	9:03'50"
41. KIRKHAM W.R.	(36')	9:00'16"
42. COCKERELL J.W.	(38')	9:05'02"
43. DUNSTAN J.E.	(38')	9:08'31"
44. THOMSON W.C.	(32')	9:02'33"
45. HONEYMAN Jim	(8')	8:38'35" [25]
46. NEWLAND H.L.	(48')	9:18'38"
47. NOTT C.	(26')	8:56'39"
48. MOBBS T.P.	(46')	9:16'40"
49. WORDSWORTH W.	(46')	9:16'41"
50. BELL G.W.	(18')	8:48'41"
51. CRUISE R.J.	(30')	9:00'42"
52. BAGOT J.C.	(16')	8:46'42"
53. PHILLIPS T.	(28')	8:58'45"
54. SMITH W.D.	(30')	9:00'46"
55. ANDERSON D.E.	(52')	9:22'49"
56. HUNT E.C.	(36')	9:56'53"
57. YOUNG C.E.	(40')	9:11'01"
58. CORNELL J.	(30')	9:02'02"
59. ANDERSON L.	(52')	9:24'38"
60. HERLIHY D.A.	(50')	9:23'31"
61. RODGERS Edwards	(24')	8:59'50"
62. POST L.P.	(18')	8:54'01"
63. TAGGART S.	(40')	9:16'02"
64. LINTON F.	(50')	9:26'04"
65. SHEPHERD G.	(24')	9:03'09"
66. SHERBER C.E.	(43')	9:21'10"
67. CARROLL E.H.	(56')	9:36'21"
68. WATTS J.	(60')	9:40'34"
69. FORRESTER W.D.	(34')	9:14'35"
70. LINEHAM L.T.	(54')	9:35'16"
71. GUDGIN H.D.	(56')	9:37'17"
72. CURRIE F.E.	(34')	9:15'28"
73. McINTYRE G.T.	(54')	9:36'09"
74. PETERSEN S.G.	(38')	9:20'10"
75. DAIS H.G.	(46')	9:38'11"
76. OGLE Ben	(20')	9:02'12"
77. HALSALL P.	(56')	9:40'13"
78. BROWN A.E.	(62')	9:46'14"
79. FISHER T.	(28')	9:12'15"
80. CRUMP C.G.	(30')	9:15'44"

…

141 classés

Vel d'Hiv de Bruxelles

Poursuite à l'italienne (finale)

1. MOERENHOUT Henri – TAVERNE Omer – VERHAEGEN Victor – WALRAEVENS Frans – VERBIEST Guillaume

2. VAN DEN BOSCH Jan – BOOGMANS Marcel – HAESENDONCKX – BOOGMANS René – OROLE Victor à 5 m.

Vitesse (3 manches)

1. DEGRAEVE Aloïs	1 + 1 + 1
2. SPEARS Bob (AUS)	2 + 3 + 2

3. VAN NEK Klaas (NL) 3 + 2 + 3

Demi-fond (20+30+50 km)

1. LEJOUR Gustave 3 + 1 + 1
2. DICKENTMANN Piet (NL) 1 + 2 + 2
3. FOSSIER Henry (F) 2 + 3 + 3

Handicap (900 m) finale

1. DEGRAEVE Aloïs
2. PEERAERTS
3. HAESENDONCKX
4. OROLE Victor
5. VERBIEST Guillaume

Vel d'Hiv de Gand

Poursuites

A

1. MECHANT Isidore – THYSMAN Edouard
2. VLEMMINX Gerard – BONTEKOE Gerrit (NL) rejoints

B

1. VERBRAECKEN Louis
2. VAN EETVELDE Théo rejoint

C

1. DEPAUW Achiel
2. NARCY Camille (F)

Vélodrome de Chicago

Américaine

1. McNAMARA Reggie (AUS) – MADDEN Eddie
2. GRENDA Alfred (AUS) – VERRI Francesco (I)
3. MOESKOPS Peter – VAN KEMPEN Peter (NL)

Handicap (1/2 mile)

1. KOCKLER Ernest
2. KOPSKY Joseph
3. FERRARIO Arturo (I)
4. STOCKHOLM Carl
5. BAUER Fritz (D)

Poursuite

1. DECLERCK Maurice (B) – BEECKMAN Anthony
2. BROCCO Maurice (F) – COBURN Willie rejoints

15 miles

1. GRENDA Alfred (AUS)
2. McBEATH Alec (AUS)
3. HANLEY William
4. HORAN Harry
5. McNAMARA Reggie (AUS)

Dimanche 28 octobre

1° VUELTA A GUIPUZCOA

1. FONTAN Victor (F) 189 km / 7h.20'21"
2. MASSAL Joseph (F) à 2'39"
3. MOUGUIAT Maxime (F) 2'41"
4. OTERO Victoriano 2'45"
5. DUPUY Adolphe (F) 5'04"
6. DEL VAL Demetrio 5'44"
7. DUPAU Raphaël (F) 6'09"
8. JAUREGUI Lucas 9'02"
9. PEREZ ECENARRO Félix 9'45"
10. ECEIZA Graciano 12'03"
11. MINER José Luis 12'13"
12. ALONSO Dioscoro 15'11"
13. LABADIE Albert (F) à ?
14. ASEGUINOLAZA Santiago
15. LAMBEYE Louis (F)
16. IZABAL Valentin (F)
17. AYASTUY Ceferino
18. FERNANDEZ José
19. SARRIEGUI José Martin
20. REZOLA Mario
21. CAZONAU Marcel (F)
22. FERNANDEZ Damian
23. PETIT Albert (F)
24. SALAZAR Angel

30 partants – 24 classés

MADRID – SAN AGUSTIN - MADRID

1. ANTON Guillermo 64 km / 2h.04'43"
2. MOLINA Gerardo à 1'13"
3. FERNANDEZ Manuel
4. GARCIA Telmo
5. GOMEZ Feliciano
6. TOLEDANO Victoriano

Valls

1. SANS José Maria 50 km / 1h.40'
2. GUITART Jaime
3. ALEGRE Manuel
4. CARULLA Pedro
5. LLOPIS Marcelino

Basauri

1. RUBIO Eduardo ? km / 1h.31'
2. IBANEZ Fernando à 1'
3. SANTAMARIA José Ramon
4. DE URRUTIA Adolfo
5. GUTIERREZ Domingo
6. UGARRE Manuel 2'
7. LORONO Marcelino
8. BASAGOITI José Ramon
9. FERRER Manuel
10. ARECHALETA José

Hintham-Vught (NL)

1. PAIJMANS Wim 80 km / 2h.27'52"
2. VAN DISSELDORP Marinus à 20 m.
3. MEESTERS Johan
4. KRIJNEN L.
5. VAN DER WULP P
6. VAN DER HEIDEN
7. VAN DER WIEL Jorinus
8. VAN GRINSVEN

CHAMPIONNAT D'AUTRICHE

Amateurs

1. KÖTTL Paul 100 km / 3h.29'09"
2. NEUHOLD Fritz
3. SCHALLANDA Alfred à 3'31"
4. KOLLER Josef
5. WIRTH Robert
6. SILBERBAUER Emanuel
7. KELLER Adolf

Vel d'Hiv parisien

Prix d'ouverture (vitesse)

1. GUYOT Pierre
2. ROHRBACH Emile
3. TEXIER Paul

½ finalistes :
MARCOT André
LARRUE Fernand
JACQUART
BURGER
ROUSSEAU Alcide
GERMAIN Achille

Course de primes

1. COSTET
2. FRITSCHER
3. MAEDER

Individuelle (3 km)

1. GERMAIN Achille
2. BURGER
3. LARRUE Fernand

GP D'Ouverture (demi-fond) (20+30+10 km)

1. LINART Victor (B) 1 + 1 + 2
2. GRASSIN Robert 2 + 3 + 1
3. GANAY Gustave 3 + 2 + 4
4. SERES Georges 4 + 4 + 3

Derrière tandems à pétrole (25 km)

1. SERGENT Pierre
2. BEYL Alfred à 100 m
3. MARCILLAC Gabriel 1 tour

Vélodrome Buffalo à Vincennes

Scratch (1000 m)

1. HUMBLOT
2. BELLIVIER Henri
3. ELLEGAARD Thorvald (DK)

Demi-fond (100 km)

1. MIQUEL Jules
2. SUTER Paul (CH) à 50 m
3. LEJOUR Gustave (B) 3 tours
4. WYNSDAU Théo (B) 9 tours
5. GODIVIER Marcel 13 tours

Course de primes

1. OTTO Emile (B)
2. JEAN PIERRE
3. WAILLIEZ Henri

Elimination

1. OTTO Emile (B)
2. BELLIVIER Henri
3. RHEINWALD Henri (CH)

Vélodrome de Nice

Amléricaine (100 km)

1. FERRARA Henri – BROCCARDO Paul
2. CERUTTI – ALTARI
3. PELISSIER Henri – BINDA Alfredo (I)
4. BELLENGER Romain – BARTHELEMY Honoré à 1 tour
5. URAGO - NICOLAÏ

Vélodrome Olympia à Berlin

Demi-fond (1 heure)

1. SALDOW Carl 68,250 km
2. SAWALL Walter 68,220 km
3. STELLBRINK Richard 67,030 km
4. LEWANOW Emil 66,050 km
5. KUSCHKOW Oskar 65,480 km

Vitesse

1. HAHN Max

2. PETER Oskar
3. MÜNZNER Paul
4. HOFFMANN

Course de primes

1. HAHN Max
2. TECHMER Willi
3. MÜNZNER Paul
4. TIETZ Otto

Vélodrome de Magdebourg

Match Hanovre - Berlin

1. STABE Eugen – SCHRAGE Alfred
2. GOTTFRIED Willy – AREND Willy

Demi-fond (50 km)

1. SCHREFELD Fritz
2. BRUMMERT Gustav
3. VERMEER Teun (NL)
4. RUDEL Carl

Vélodrome de Leipzig

Demi-fond (50 km)

1. EBERT Walter
2. BRUMMER
3. PICKARDT

Vélodrome de Chicago

Départ des 6 jours de Chicago, ce dimanche à 21 heures.

Vélodrome de Turin

Poursuite à l'australienne

1. AZZINI Giuseppe – ARDUINO Camillo
2. BRUNIER Jean – LACQUEHAY Charles (F)
3. BRUNERO Giovanni – AIMO Bartolomeo
4. DEMAN Paul – TIBERGHEIN Hector (B)

Brassard poursuite (10 km)

1. GIRARDENGO Costante 13'47"
2. LINARI Pietro à 25 m

Tour de Lombardie sur piste (40 km)

1. LUCOTTI Luigi
2. GREMO Angelo
3. ARDUINO Camillo
4. PETIVA Emilio
5. LINARI Pietro à 1 tour
6. BRUNIER Jean (F)
7. GIRARDENGO Costante
8. LACQUEHAY Charles (F)

Luigi Lucotti

Lundi 29 octobre

Vel d'Hiv de Gand

Départ des 6 jours de Gand, ce lundi à 18h.20'

Une étude de Guy CRASSET, Michel DARGENTON et Jean-Paul DELCROIX, avec la précieuse collaboration de Gérard VERVAECKE

ILS NOUS ONT QUITTES

Roger VERPLAETSE

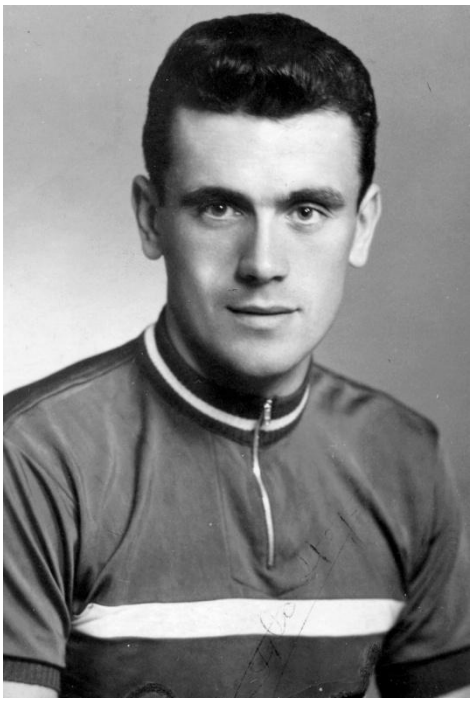

Roger Verplaetse, professionnel entre 1955 et 1960, est décédé ce 6 novembre dernier à Eeklo. Il venait d'avoir 92 ans.
Grâce à ses bons résultats, il est sélectionné pour la Course de la Paix de 1954, terminant 4 fois dans les 10 premiers et étant un parfait équipier de René Van Meenen qui échoue derrière le Danois Eluf Dalgaard et le Tchèque Ruzicka au classement final.
Après un court passage chez les indépendants où il enlève trois victoires, il passe professionnel le 22 juin 1955, pour la modique somme de 2000 FB (50 €) par mois chez Plume Vainqueur. En 1956, après un début éclair avec des victoires lors de ses trois premières courses : Petegem, Aalter-Bruxelles-Aalter et Handzame, il est transféré chez Faema-Guerra. Il a porté son nombre de victoires à neuf avec, entre autres, le Circuit des Régions Flamandes, une étape au Tour des Pays-Bas et ¨le GP de Clôture à Putte-Kapellen.
« En 1957 j'ai failli devenir champion de Belgique. Maurice Blomme, qui roulait pour Bertin, a parfaitement mené le sprint pour moi mais a "fermé la porte" du mauvais côté et j'ai dû ralentir pour dépasser André Vlayen à l'extérieur, échouant d'un pneu.».
Après avoir raté le Championnat de Belgique, il a également échoué de peu à Paris-Roubaix 1958. *« C'est ma faute. J'ai roulé sur la piste rose de Roubaix avec l'Irlandais Seamus Elliott avec un demi-tour d'avance. Au lieu de nous encourager mutuellement pour au moins la deuxième place, nous avons été submergés par le peloton. J'ai été quelque peu réconforté par le fait que mon coéquipier Léon Van Daele ait remporté le sprint ».*
Cette saison 58 semblait être celle qui allait le confirmer sur le plan international. Il l'avait débuté par une victoire d'étape au T our du Levant. Mais tout allait basculer sur la Vuelta. Il chute lourdement dans une descente, lors de la 7ème étape, à cause d'une fille traversant la route de manière inattendue. Il est relevé avec une hanche cassée
Il était très apprécié par rik Van Looy, son leader. *« Derrière mon large torse, il était bien caché du vent et cela s'est avéré utile, surtout lors des sprints. Rik m'en était reconnaissant : j'ai gagné plusieurs fois avec lui comme deuxième et peu de gens peuvent en dire autant. Malheureusement, je n'ai pas pu partager avec lui ses années les plus incomparables. Les choses ne se sont pas améliorées avec mes problèmes de hanche ».* Il en a souffert jusqu'à sa mort. Il n'a connu que deux seuls succès : à Maldegem en 1959 et le critérium de bienfaisance à Beernem en 1960.
Après une saison 1960 décevante, il décide d'arrêter la compétition à l'âge de 29 ans.
Après sa carrière il a été représentant pour Marly à Bruxelles, distributeur d'huiles pour moteur, et ce jusqu'à sa retraite.
Avec sa première épouse, Roger a tenu pendant trente ans le café « De Gouden Leeuw » à Maldegem.
Roger Verplaetse était né le 24 octobre 1931 à Sytsele.

Son palmarès

Débuts en 1947 avec 3 victoires

1948 : débutant
13 victoires
1948 : débutant
13 victoires

AMATEUR

1949 :
1 victoire, à St Laureins
1950 :
2 victoires
11e du Tour du Limbourg
1951 :
1e à Schoondijke (NL)
1952 :
47e du Tour de Belgique
Puis militaire
1953 :
37e du Tour de Belgique
4e du Chpt de Belgique de poursuite
1954 :
3e à Aardenburg (NL)
28e du Tour de Belgique
29e de la COURSE DE LA PAIX
3e de la 9ème étape
4e de la 3ème étape
4e de la 6ème étape

INDEPENDANT
Passé Indé le 18 août 1954

1954 :
1e à Uitkerke
1e à St Laureins
2e de St Trond-Havelange
Avec les pros :
3e à Oostburg (NL)
5e à Kieldrecht

1955 :
2e à Burst
3e à Zomergem
4e à Vorst-Kempen
4e à Beveren (Vl)
16e de GAND-WEVELGEM

PROFESSIONNEL
Passé pro le 22 juin 1955

1955 : PLUME VAINQUEUR
2 victoires
1e à Oostakker
1e à Kieldrecht
3e à Beersel
3e à Ede (NL)
4e du GP de Londerzeel
4e à Beveren Waas
4e à Petegem

1956 : PLUME VAINQUEUR *puis*
FAEMA-GUERRA *(juin)*
RIZLA + *(Tour de Hollande)*
8 victoires
1e du Circuit des Régions Flamandes
1e d'Aalter-Bruxelles-Aalter
1e à Handzame
1e à Berlare
1e à Petegem
1e à Ede (NL)
1e du GP de Clôture à Putte-Kappelen
2e à Bellegerm
2e à Heule
2e à St Niklaas Waas
2e à Waregem
3e du GP de St Laureyns
4e du Circuit Escaut-Dendre-Lys
4e de Niel-Booischot
4e à Sleidinge
4e du crit. de Zingem
4e à Ede
5e à Eeklo
5e à Sijsele
6e du crit. de Gand (derr. scooters)
8e du Circuit des XI Villes
9e du Circuit Mandel-Lys-Escaut
12e du Tour du Brabant
13ea du Championnat de Belgique
16e du Tour des Pays-Bas

1e de la 5ème étape
7e de la 3ème étape
21ea du GP DE L'ESCAUT
39e de PARIS-BRUXELLES
41e de la FLECHE WALLONNE
43e du TOUR DE LOMBARDIE
49e de GAND-WEVELGEM
Abandon 2e étape du Trophée 3 Nations
6e de la 1ère étape
NP 4e étape du Tour de Belgique
5e des 6 jours de Gand (+ Gillen)

1957 : FAEMA-GUERRA
8 victoires
1e à Malines
1e du GP d'Oostwinkel
1e à Gistel
1e à Destelbergen
1e à Roulers
1e à Warschot
1e à Maldegem
1e de la 2e étape du Trophée 3 Nations
2e du Championnat de Belgique
2e à Coxyde
2e du crit. de Beverlo
2e à St Niklaas
2e à Lichtervelde
3e à Bellegem
3e à Deinze
3e à Vichte
3e du crit. de Knokke
3e à Axel (NL)
4e à Anzegem
4e à Houthulst
4e à Ede (NL)
5e du Circuit de la Flandre Orientale
7e des 3 Jours d'Anvers
5e de la 3ème étape A
10e du Circuit des 3 Provinces à Avelgem
14ea de Milan-Turin
15e des 4 JOURS DE DUNKERQUE
15ea du Circuit des Régions Flamandes
15e de la Flèche Halloise
16e du Tour des Pays-Bas
3e de la 4ème étape
16ea de Sassari-Cagliari
17e des 3 Villes Sœurs
20ea du Tour de Picardie
21ea du TOUR DES FLANDRES
29e de PARIS-ROUBAIX
30e de PARIS-BRUXELLES
44ea de GAND-WEVELGEM
80e de PARIS-TOURS
7e des 6 jours de Gand (+ Tressider)
Abandon aux 6 jours de Bruxelles

1958 : FAEMA
1 victoire
2e à Handzame
15e du Tour du Levant
1e de la 2ème étape
2e de la 1ère étape
18e de PARIS-ROUBAIX
20e de A Travers la Belgique
21e de PARIS-BRUXELLES
21e de GAND-WEVELGEM
27e de LIEGE-BASTOGNE-LIEGE
Abandon 7e étape de la VUELTA
3e de la 6ème étape

1959 : FAEMA
1 victoire
1e à Maldegem
5e à Houthulst
6e à Koersel
6e à Oostrozebeke
16e du Circuit des Ardennes Flamandes
26ea du Championnat des Flandres
Abandon 3e étape de Rome-Naples-Rome

1960 : WIEL'S-FLANDRIA
1 victoire
1e du crit. de Beernem
3e du Tour de la suisse Orientale
3e à Deurle
4e du Circuit de la Flandre centrale
5e à Roulers
6e à Waarschot
15e du GP du 1° Mai à Hoboken
18ea de Tielt-Anvers-Tielt
20ea du Circuit des XI Villes
20ea du circuit de la Flandre Orientale
20ea du GP Flandria
22ea du GP de la Banque de Roulers
25e du GP de Clôture à Putte-Kapellen
Abandon 1e étape du GP du Midi Libre

Eddy REYNIERS

Né le 30 décembre 1946 à Hemiksen, l'ancien professionnel anversois Eddy Reyniers est décédé le 15 septembre dernier à Schelle.
Excellent pistard, il a été, chez les amateurs, champion de Belgique de poursuite par équipes en 1965 avec Harry Michiels, Willy Simons et Camiel Verschaeren et derrière derny en 1969.
Passé à l'échelon supérieur, le 1° mai 1969, il ne va remporter le moindre succès. Une participation au Tour de France, en 1970, avec une 65ème place à Paris et une au Giro, où il finit 74ème, prouvent qu'il avait certaines capacités. Toutefois il lui manquait une certaine vélocitié aux arrivées.

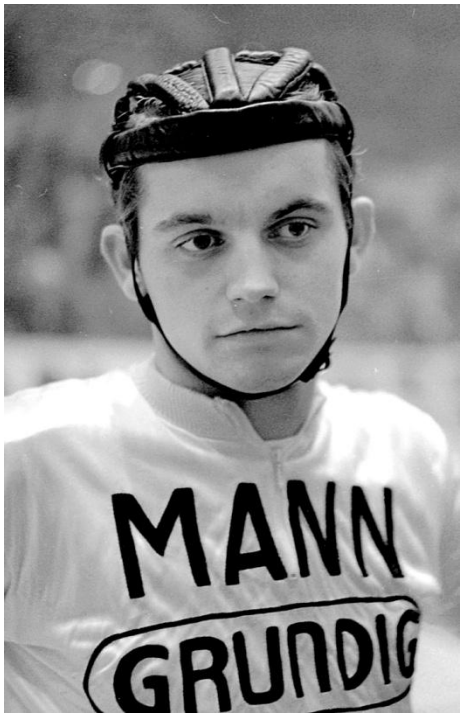

Son palmarès

AMATEUR

1964 : Hoboken WAC
4e du Championnat de Belgique à l'américaine 64-65 avec Harry Michiels

1965 : Hoboken WAC
1 victoire sur route
Champion de Belgique de poursuite par équipes

1966 : Hoboken WAC
3e de Gand-Wervik
4e de Paris-Roubaix
27e de la Coupe Sels

1968 : Hoboken WAC
2 victoires sur route
10e de Paris-Roubaix
3e du Championnat de Belgique à l'américaine avec Julien Tytgat

1969 : Hoboken WAC
Champion de Belgique derrière derny
3e du Championnat de Belgique à l'américaine avec Rik Van Linden

PROFESSIONNEL
Passé pro le 1° mai 1969

1969 : MANN-GRUNDIG
4e du GP de Tournai
4e du Tour de la Flandre Occidentale à Assebroek
4e à Humbeek
5e à Stabroek
9e du GP DE L'ESCAUT
14e du Tour du Condroz
23e du Circuit de la Belgique Centrale
24e du Circuit Polders-Campine
40e du Circuit des 6 Provinces-Dauphiné

7e de la 2ème étape
7e de la 6ème étape B
56e du TOUR DE SUISSE
56e de Paris-Luxembourg
9e du Chpt de Belgique à l'américaine avec Harry Michiels
6e des 6 jours de Gand
(+ Van Rijckeghem)

1970 : MANN-GRUNDIG
5e à Waasmunster
6e du GP de Kessel
6e à Stabroek
8e du Circuit du Brabant Occidental
12e du Circuit du Westhoek à La Panne
14e de "Mandel-Lys-Escaut"
15e du Tour de la Flandre Orientale à Evergem
23e du HENNINGER TURM
29e du Circuit des 6 Provinces-Dauphiné
7e de la 6ème étape A
32e du GP DE L'ESCAUT
44e des 4 JOURS DE DUNKERQUE
7e de la 1ère étape
65e du TOUR DE FRANCE
10e de la 20ème étape A
4e du Chpt de Belgique derrière dernys
4e du Chpt d'Europe derrière dernys
6e des 6 jours d'Anvers
(+ De Witte & R. Steegmans)

1971 : HERTEKAMP-NOVY
17e de TIRRENO-ADRIATICO
17e de Kuurne-Bruxelles-Kuurne
18e de Liège-Tongrinne
20e du Tour de Dortmund
22e de la Semaine Catalane
5e de la 1ère étape B
22e de Milan-Turin
25e du GP de Fourmies
26e de la Flèche de Leeuw-St Pierre
34e du TOUR DE ROMANDIE
7e de la 1ère étape B
36e de laFLECHE WALLONNE
37e du Tour de Sardaigne
45e du GP DE L'ESCAUT
52e de GAND-WEVELGEM
74e du GIRO
79e du TOUR DES FLANDRES
Abandon 5e étape du Tour de Belgique

1972 : VAN CAUTER-MAGNIFLEX
2e du Circuit du Hageland à Betekom
3e à Duffel
6e du Tour du Condroz
6e de la Coupe Sels
7e du GP de Denain
7e de Liège-Tongrinne
9e du Circuit de Flandre du S.O.
13e du Circuit Polders-Campine
17e du Circuit du Waasland
17e du Tour de la Flandre Orientale
17e du Circuit du Maasland
18e du Championnat des Flandes
26e de la Flèche des Polders
23e de l'AMSTEL GOLD RACE
23e du GP DE L'ESCAUT
39e du TOUR DES FLANDRES
8e du Chpt de Belgique à l'américaine avec De Guchtenaere
11e des 6 jours de Gand
(+ De Guchtenaere)

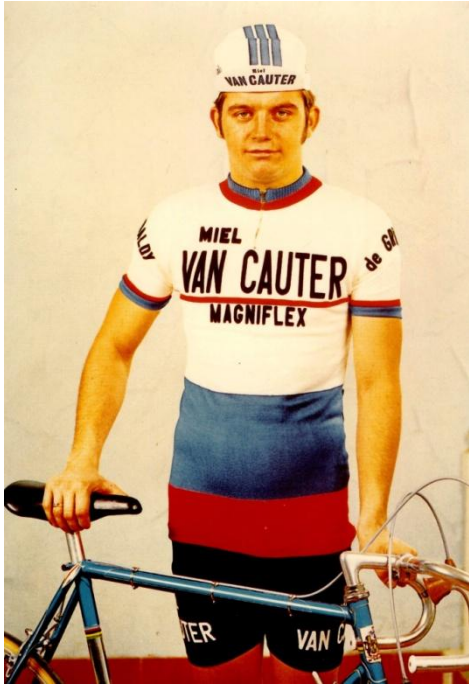

1973 : IJSBOERKE-BERTIN
4e du Circuit Mandel-Lys-Escaut
5e à Bornem
13e du Tour du Condroz
17e du Circuit du Hageland
18ea de PARIS-TOURS
19e de la Flèche Rebecquoisehb
25e du Circuit de la Flandre Orientale
27e du GP du 1° Mai à Hobken
36e du Tour du Luxembourg
Abandon 4e étape du Tour de Belgique
Abandon 5e ét. des 4 Jours de Dunkerque
9e des 6 jours d'Anvers
(+ Demedts & Kerremans)

1974 : IJSBOERKE-COLNER
14e du Circuit de la Belgique Centrale
21e de Harelbeke-Poperinge-Harelbeke
25e du GP d'Argovie à Gippingen
26e du Circuit du Waasland
29e du Circuit des XI Villes
52e du Tour de Belgique
Abandon 18e étape de la VUELTA

Florent MOERENHOUT

Né le 14 septembre 1943 à Overijse, l'ancien professionnel belge Florent Moerenhout est décédé le 1° octobre dernier à Louvain.
Au Palais des Sports de Bruxelles, il a été un des principaux adversaires d'un jeune débutant, comme lui, appelé Eddy Merckx. Régulièrement il le devançait dans différentes épreuves, surtout lors des courses à la médaille.
Excellent chez les amateurs, 20 victoires en 1964 et 1965, il devient indépendant le 10 août de cette même année. A la suppression de cette catégorie, il redescend amateur en 1966. Il ne va pas y rester longtemps, car le 10 mars il obtient sa licence de professionnel, au sein de l'équie Wiel's-Gancia. Malgré quatre places obtenues sur des kermesses et son titre de vice-champion du Brabant, il ne va pas poursuivre sa carrière cycliste. C'est à la fin du mois d'août 1966 que Florent Moerenhout met un terme définitif au cyclisme de compétition.

Son palmarès

1961 : débutant
1e de la Médaille Bruxelloise
4e du Chpt de Belgique de vitesse amateurs
8e du Chpt de Belgique à l'américaine amateurs avec René Vandeberghe
1962 : débutant
1e de la Médaille Bruxelloise

AMATEUR

1962 : Stoempers club Leuven
3 victoires
1e à Helsingfors (S)
2e du Chpt de Belgique de l'Omnium
4e du Chpt de Belgique de vitesse

1963 : Stoempers club Leuven
¼ de finale du Chpt de Belgique de vitesse
11e des 6 jours de Bruxelles + Verheyden

1964 : Stoempers club Leuven
11 victoires
1e de Bruxelles-Enghien
8e du Chpt de Belgique à l'américaine avec Verheyden

1965 : Stoempers club Leuven
9 victoires
1e du Trophée Renault
17e du Championnat de Belgique

INDEPENDANT
Passé indé le 10 août 1965

1965 :
7e à Beselare
Avec les pros :
4e du crit. de Woluwé
6e de la Course du Raisin à Overijse

PROFESSIONNEL

1966 : WIEL'S-GANCIA
2e à Belsele Waas
2e à Stabroek
3e du Circuit de Hesbaye à Walshoutem
3e du crit. de Rijmenan
6e du Circuit du Hageland
2e du Chpt du Brabant
6e à Dixmude
10e du GP de Burst
13e du Circuit des Régions Fruitières
23e de la Flèche Brabançonne
39e du Championnat de Belgique

Aldo PIFFERI

Aldo Pifferi, qui est décédé ce 30 octobre à Côme, connaissait l'art du sprint. Et il connaissait surtout celui du sourire. Il avait une infinité d'histoires à raconter.
Des histoires de quand il était petit: *« Né le 16 octobre 1938 à Orsenigo, à 10 kilomètres de Côme, j'ai travaillé dans une entreprise de tissage, responsable de certaines machines pour fabriquer des cravates ».* Quand il a commencé à courir: *« Première course, première victoire, au sprint. Mais j'étais un sprinter issu d'un petit groupe, moins il y en avait, mieux c'était ».*
Chez les amateurs et il était appelé régulièrement en équipe nationale comme aux championnats du monde de 1959 (13°) et 1961 (6°). Passé professionnel il eut surtout un rôle de "gregario". Aldo a eu quelques bonnes opportunités: *« Sur la cinquième étape du Tour de Sardaigne 1967, Anquetil m'a poussé parce que selon lui, je méritais de gagner l'étape. Lors de la septième étape de ce même tour je termine deuxième derrière Eddy Merckx… ».* Il a réussi à remporter 3 victoires: *« A la fin de la première étape du Tirreno-Adriatico en 1967, sur un îlot directionnel, il y a eu un moment de confusion, j'ai choisi le bon chemin et j'ai gagné devant Dancelli, qui était mon leader. La même année, au Tour des 3 Provinces à Camucia il y a eu une chute à la fin, derrière moi. J'étais en tête et le trou était fait et j'ai franchi en premier la ligne d'arrivée devant Meldolesi et encore Dancelli. »*
C'est dans le Giro de 1965 qu'Aldo Pifferi a remporté sa première victoire chez les pros: *« Au départ de la 16ème étape, un de mes coéquipiers, Renzo Baldan, n'allait pas bien, je me suis tenu à côté de lui et je l'ai poussé. Le jury à moto est arrivé, m'a infligé une amende, mais le pire était désormais passé. Après plusieurs échappées, le bon coup part juste avant Mondovì. J'ai compris que c'était une bonne opportunité et je suis parvenu à rejoindre le groupe de tête assez rapidement. Parmi les hommes de tête, il y avait beaucoup d'amis hors du vélo, mais aussi des "ennemis" sur le vélo, de Vigna à Bailetti, de Fornoni à Baffi. Je me suis économisé sans prendre trop de relais. Nous sommes arrivés sur une ligne droite, j'étais bien calé dans la roue d'Antonio Bailetti. il m'a emmené jusqu'à la ligne d'arrivée et je l'ai sauté et remporté ainsi les fleurs ».*
Ceux qui ont rencontré Aldo Pifferi, lors de réunions d'anciens coureurs, l'appréciaient. Il aimait raconter savoureusement ses souvenirs, des histoires, plaisanter et chanter. Comme un joueur de flûte, il savait enchanter tout le monde avec l'art du sourire.

(Extrait de Press Italy 24)

Son frère Giovanni a été également professionnel de 1969 à 1971.

Son palmarès

1954 : esordienti
3e du Championnat d'Italie

AMATEUR

1958 :
3e du Tour de Mendrisio (CH)
1959 :
7 victoires
13e du CHAMPIONNAT DU MONDE
12e de la Ruota d'Oro
1960
2 victoires
3e de la Targa d'Oro à Legnano
1961:
2 victoires
6e du CHAMPIONNAT DU MONDE

PROFESSIONNEL

1962 : ATALA
4e du Trofeo Matteotti
6e de Milan-Turin
9e de Sassari-Cagliari
11e du Tour de Calabre
13e du Tour de Romagne
15ea du Tour de Toscane
16 du Tour du Latium
17e du GP de Lurago d'Erba
17e du GP de Mirandola
23e du Tour du Tessin
25e de Milan-Mantoue
30e du Tour du Piémont
33e du Championnat d'Italie
59e de MILAN-SAN REMO
64e du Tour d'Emilie
Abandon 14e étape du GIRO
9e de la 4ème étape

1963 : LYGIE
8e de la Coppa Agostini
10e de la Coppa Sabatini
14e du Championnat d'Italie
14e du GP de Meda
19e du Tour du Latium
21e de MILAN-SAN REMO
22e du Tour de Vénétie
24e de Milan-Turin
28e du Tour de Campanie
33ea de Milan-Vignola
36e du Tour de Calabre
40e du Tour de Romagne
44e du Tour de Toscane
64e du GIRO
2e de la 6ème étape
4e de la 15ème étape
5e de la 21ème étape
55e du Trofeo Cougnet

1964 : LYGIE
3e du Tour de Calabre
4e du GP de Corsico
14e du Tour de Campanie
14e de la Coppa Sabatini
14e du GP de St Vincent-Meda
21e du GP de Prato
23e de Sassari-Cagliari
26e du TOUR DE LOMBARDIE
32e de Milan-Turin
33e de la Coppa Placci
38e du GP FEG à Robbiano
42e du Tour du Latium
95e de MILAN-SAN REMO
95e du GIRO
5e de la 14ème étape
5e de la 18ème étape
8e de la 21ème étape
Abandon au Tour de Sardaigne

1965 : VITTADELLO
1 victoire
4e de Milan-Vignola
7e du GP de Camucia
10e du GP FEG à Robbiano
12e du GP de Montelupo
23e de la Corsa di Coppi
24e du GP de Prato
25e du Tour de Romagne
25e du GP de Sormano
27e de la Coppa Placci
45e du Tour du Piémont
51e du Trofeo Matteotti
69e du GIRO

1e de la 16ème étape
10e de la 17ème étape
90e de la Coppa Bernocchi

1966 : VITTADELLO
2e de la Coppa Placci
7e du Trofeo Matteo ti
8e de Côme-Ghisallo (clm par équipes)
8e de la 3ème partie
10e du TOUR DE LOMBARDIE
10e du GP de Sormano
11e du GP de Montelupo
13e du GP de Camaiore
13e de la Coppa Agostoni
19ea de Milan-Vignola
20e de la Corsa di Coppi
21e de la Coppa Bernocchi
21ea de la Coppa Sabatini
22e de MILAN-SAN REMO
27e du Tour du Tessin
27ea du GP de Prato
33e du GP FEG à Robbiano
42e de Milan-Turin
44e de TIRRENO-ADRIATICO
44e du Tour de Toscane
48e du Tour d'Emilie
58e du Tour de Calabre
74e du GIRO
7e de la 11ème étape

1967 :VITTADELLO
2 victoires
1e des 3 Provinces à Camucia
4e de la Coppa Cita di Busto-Arsizio
5e du Trofeo Guizzi à Brescia
6e du GP de Pieve di Soligo
6ea du GP Feg-Elli à Robbiano
7e du GP Campagolo à Vicenza
8e du GP Cemab à Mirandola
10e du GP de Ceprano
13e de Milan-Vignola
16e du Trofeo Calzani
19e de TIRRENO-ADRIATICO
1e de la 2ème étape
4e de la 1ère étape
20e des 3 Vallées Varésines
21e de Milan-Turin
22e du Trofeo Ofmega à Sarezzo
22e de la Corsa di Coppi
25e du Tour de Sardaigne
2e de la 7ème étape
7e de la 1ère étape
25e du GP d'Alghero
27e du Tour d'Emilie
31e du Tour de Campanie
48ea de la Coppa Bernocchi
Abandon 20e étape du GIRO
4e de la 14ème étape
9e de la 5ème étape
9e de la 18ème étape
1e du Trofeo Cougnet, *puis rétrogradé à la 3ème place.*
7e de la Coppa Sabatini, *puis déclassé pour ne pas s'être présenté au contrôle antidopage.*

1968 : PEPSI COLA

6e de la Chronostaffetta (clm par éq.)
9e de la 3ème épreuve
8e du GP Cemab à Mirandola
11e de la Coppa Agostoni
16e de Sassari-Cagliari
18e de MILAN-SAN REMO
18e de Milan-Vignola
18e du GP de Valsassina
26e du Trofeo de Laigueglia
29e du GP Campagnolo à Vicenza
31e de TIRRENO-ADRIATICO
3e de la 5ème étape
38e du GP de Prato
40e de Milan-Turin
52e du TOUR DE ROMANDIE
74e du GIRO
4e de la 1ère étape
7e de la 11ème étape
7e de la 17ème étape
8e de la 19ème étape
41ea du Trofeo Cougnet

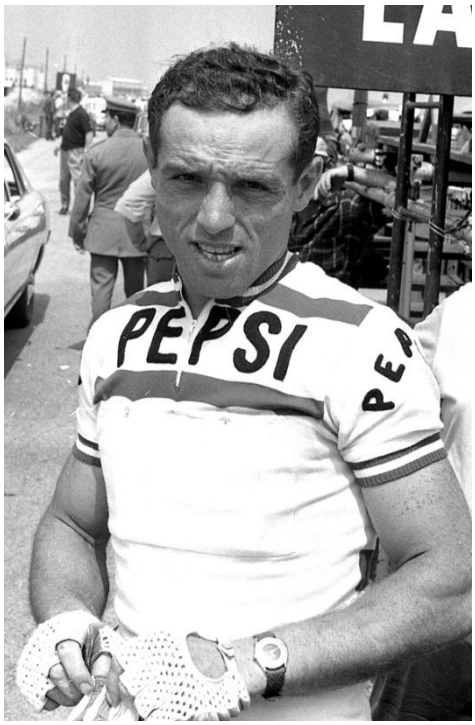

1969 : FERRETTI
8e à Ardea
11e du Tour de Campanie
15e du Trofeo Matteotti
15ea de Milan-Vignola
17e des 3 Vallées Varésines
20e de la Coppa Bernocchi
23ea de Sassari-Cagliari
56e du GP Campagnolo à Vicenza
64e du Tour de Sardaigne
6e de la 1ère étape
Abandon 5e étape A de TIRRENO-ADRIATICO

1970 : ZONCA

Marcello OSLER

Le sport cycliste du Trentin est en deuil avec le décès de Marcello Osler, survenu le 21 juillet dernier à son domicile de Pergine. Professionnel entre 1973 et 1980, il a été apprécié comme équipier, entre autres de Roger De Vlaeminck et de Francesco Moser. En 1975, il a remporté en solitaire, avec plus de 8' d'avance, la 8ème étape du Giro, Potenza-Sorrento. Il a mené à bien son échappée de 178 km sur les 220 km que comptait l'étape.
Une fois la compétition terminée, en 1980, il ouvre sa boutique "Osler Sport" à Pergine.
En 2013, après avoir passé 53 jours dans le coma suite à un arrêt cardiaque, il se réveille, faisant presque crier aux médecins que c'était un miracle, et recommence à marcher et à vivre presque normalement, et ce grâce à son épouse Elena. Un vrai combattant !
Marcello Osler était né le 18 août 1945 à Canazza di Pergine.

Son palmarès

AMATEUR

1970 : GS Orlandini
1e de Milan-Tortona
3e du Championnat d'Italie
1971 : GS Orlandini
1e du Trofeo Papa Cervi à Cavriago

1972 : GS Sammontana
1e de Firenze-Mare-Lido di Camaiore
1e de la 4e étape du Baby Giro
Abandon au Tour de l'Avenir
5e de la 4ème étape

PROFESSIONNEL

1973 : SAMMONTANA
9e de Milan-Vignola
9e du Tour de Romagne
12e de la Coppa Sabatini
13e du GP de Cuneo
18e de la Coppa Bernocchi
28e du GP de Mendrisio (CH)
30ea de Milan-Turin
42e du Tour des Pouilles
2e de la 4ème étape
45e du Tour de Vénétie

70ea du Trofeo de Laigueglia
89e de TIRRENO-ADRIATICO
93e du GIRO
7e de la 3ème étape
7e de la 7ème étape
9e de la 20ème étape
124e de MILAN-SAN REMO

1974 : SAMMONTANA
2e du GP d'Argovie à Gippingen
2e à Cecina
4e à Viaregio
9e du Tour de Sardaigne
4e de la 1ère étape
13e de la Coppa Bernocchi
15e du Championnat d'Italie
19e du Tour du Frioul
30e du Tour de Romagne
31e du Tour de Toscane
31e de Sassari-Cagliari
44e du GP de Montelupo
57e du Tour des Pouilles
60e du Trofeo de Laigueglia
61e de Milan-Turin
79e du GIRO
3e de la 11ème étape B
6e de la 10ème étape

1975 : BROOKLYN
1 victoire
4e à San Damiano d'Asti
5e du Championnat d'Italie
5e à Castelvetro
5e du GP d'Argovie à Gippingen
7e du Tour de Belgique
6e de la 1ère étape b
7e de la 3ème étape
7e de la 5ème étape A
8e du Tour de Sardaigne
3e de la 2ème étape
10e du Tour des Apennins
19e du TOUR DES FLANDRES
38e du GIRO
1e de la 8ème étape
5e de la 19ème étape
6e de la 7ème étape A
7e de la 15ème étape
50e du TOUR DE SUISSE
53e du TOUR DE ROMANDIE
56e de TIRRENO-ADRIATICO
91e de MILAN-SAN REMO

1976 : BROOKLYN
4e du Trofeo Matteotti
4e des 3 Vallées Varésines
4e à Mugello a Scarperia
5e du Tour des Marches
17e de la Coppa Placci
18e du Tour de Corse
43e de GAND-WEVELGEM
48e du Tour de Calabre
54e du Tour du Latium
55e du TOUR DE ROMANDIE
65e du GIRO
10e de la 15ème étape
66e du TOUR DE FRANCE
7e de la 16ème étape
10e de la 22ème étape B
3e des points chauds
Abandon à TIRRENO-ADRIATICO

1977 : BROOKLYN
6e de Milan-Vignola
14e du HET VOLK
15e de l'AMSTEL GOLD RACE
17e du Trofeo Matteotti
27e de PARIS-BRUXELLES
44e du Tour des Pouilles
46e des 4 JOURS DE DUNKERQUE
55ea de Milan-Turin
86e de TIRRENO-ADRIATICO
113e du GIRO
3e de la 8ème étape A
6e de la 16ème étape A
7e de la 2ème étape B
122e de MILAN-SAN REMO
Abandon 2e étape B du Tour de Belgique

1978 : SELLE ROYAL-INOXPRAN
3e à Cecina
3e à Villa Lagarina
3e à Zambana di Trento
9e de MILAN-SAN REMO
17e de PARIS-ROUBAIX
18e de Sassari-Cagliari
25e de la Coppa Sabatini
31e de Milan-Vignola
36e du HENNINGER TURM
48e de Milan-Turin
Abandon 8e étape du GIRO

1979 : SANSON-LUXOR
2 victoires
1e à Roverto clm + F. Moser
2e à Zambana di Trento
1e du clm avec F. Moser
7e du GP de Montelupo
16e de Milan-Vignola
18e du Tour d'Allemagne
25e de PARIS-ROUBAIX
27e du CHAMPIONNAT DE ZURICH
30e du GP de Larciano
31e du Trofeo de Laigueglia
35e de Milan-Turin
39e du GP DE L'ESCAUT
66e du GIRO
9e de la 7ème étape
83e de GAND-WEVELGEM

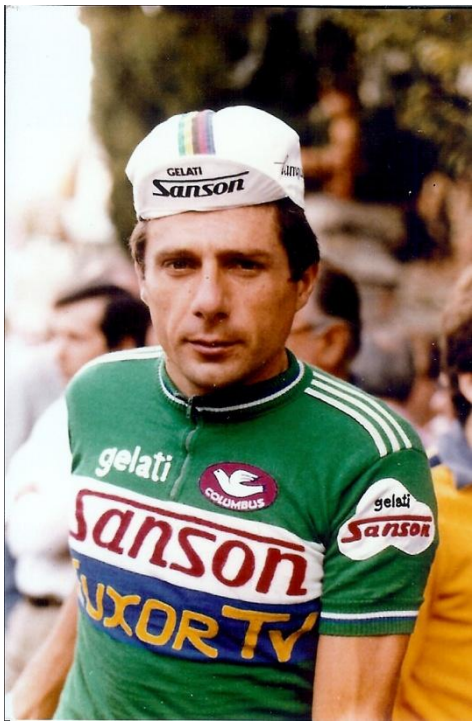

1980 : SANSON
2e de la Cronostaffetta (par équipes)
2e à Zambana di Trento
4e à Rovereto
16ea du Tour de Toscane

Bruno ZANONI

Ce dernier 6 novembre décédait, à l'âge de 71 ans, l'ancien professionnel italien Bruno Zanoni. Membre de l'équipe azzuri de la poursuite olympique, il passe professionnel en 1974 au sein de l'équipe Scic. Une seule victoire figure à son palmarès pro, la première partie de la 11ème étape du Giro 1978, Terni-Assisi, en devançant, au sprint, Roberto Visentini.
L'année suivante ce sera moins glorieux, il termine dernier du classement final. Régulièrement il participe aux championnats d'Italie sur piste décrochant trois médailles de bronze en poursuite et il a connu une sélection pour les mondiaux de poursuite. Chez lui, à Monteroni en 1976, il est rejoint par Francesco Moser, le futur champion du monde, en quart de finale.
Il était né le 29 juillet 1952 à Nembro, en Lombardie.

Son palmarès

1970 : Allievi
1e de la Coppa Adria (clm par équipes)

AMATEUR

1973 :
3e du Piccolo Giro di Lombardia
Champion d'Italie de poursuite par équipes
¼ finaliste au CHAMPIONNAT DU MONDE de poursuite par équipes

PROFESSIONNEL

1974 : SCIC
3e à Gavardo
4e du Troifeo Baracchi (+ GB Baronchelli)
7e de Sassari-Cagliari
13e du Tour du Frioul
26ea de MILAN-SAN REMO
26e du Trofeo de Laigueglia
27e du Tour de Sicile
30e du TOUR DE SUISSE
4e de la 10ème étape
35e du Tour d'Emilie
41e du Tour de Romagne
54e de Milan-Turin
73e du GIRO
2e de la 16ème étape

1975 : SCIC
6e à Boechout (B)
8e de la Coppa Sabatini
10e de la Coppa Agostoni
22e de Milan-Turin
27e du Tour de Vénétie
30e du GP de Prato
50e de Milan-Vignola
46e de PARIS-NICE
Abandon 2e étape du TOUR DE SUISSE
3e du Chpt d'Italie de poursuite
3e du Chpt d'Italie Indoor de poursuite

1976 : GBC
4e du Trofeo Baracchi (+ V. Algeri)
8e de Sassari-Cagliari
20e du GP de Montelupo
24e du Trofeo de Laigueglia
24e de Milan-Vignola
25e du Trofeo Pantalica
26e du Tour de Toscane
33e du Tour d'Emilie
42e de la Coppa Agostoni
60e de MILAN-SAN REMO
Abandon 4e étape du GIRO
¼ finale du CHPT DU MONDE de poursuite
3e du Chpt d'Italie de poursuite
4e du Chpt d'Italie d'omnium

1977 : GBC-ITLA
2e à Pietra Ligure
10e du Tour de Romagne
12e de la Coppa Agostoni
14e du Tour de Toscane
14e du Tour des Apennins
16e du Tour du Frioul
19e de la Coppa Bernocchi
22e du GP de Montelupo
24e du GP de Larciano
27e du Championnat d'Italie
28e du Tour de Sardaigne
40e du Trofeo de Laigueglia
51e de la Coppa Placci
55e de Milan-Turin
92e de MILAN-SAN REMO
99e du GIRO
4e du Chpt d'Italie de poursuite

1978 : MECAP-SELLE ITALIA
1 victoire
12e du GP de Larciano
20e du Tour des Apennins
22e de Milan-Vignola
22e de Milan-Turin
39e de Sassari-Cagliari
40e du Tour de Toscane
59e du GIRO
1e de la 11ème étape A
59e du Trofeo de Laigueglia
72e de MILAN-SAN REMO
4e du Chpt d'Italie d'Omnium

1979 : CBM-FAST-GAGGIA

2e à Gabicce
2e de la 2e épreuve
4e de la 1ère épreuve
5e du Tour du Nord-Ouest Suisse
6e du Tour des Pouilles
7e du Trofeo Baracchi (+ P. Algeri)
9e du Tour de Toscane
9e du GP de Larciano
17e du Gran Fondo à Milan
25e de MILAN-SAN REMO
4e du Chpt d'Italie de poursuite

Gianluca TONETTI

La carrière professionnelle de Gianluca Tonetti, décédé le 6 mai dernier, s'est déroulée en deux fois. Excellent amateur, où il avait montrer certaines aptitudes de grimpeur, il passe une première fois professionnel en 1989 chez Gewiss. L'année suivante il enlève une épreuve du Trofeo della Scalatore, sa seule victoire à l'échelon supérieur. Jusqu'en 1993, il change d'équipe chaque saison. Comme personne ne veut l'engager en 1994, il n'abandonne pas pour autant le cyclisme et redescend amateur. Chez les "dilettanti" il retrouve les joies de la victoire. Et en 1999, à 31 ans, Selle Italia lui fait signer un deuxième contrat professionnel. Sa seconde partie de sa carrière à l'échelon supérieur sera meilleure, même s'il ne remporte aucun succès. Sa dernière course sera le Tour de Lombardie en 1999 qu'il finit à une honorable 24ème place.
Il était né le 21 avril 1967 à Erba.

Son palmarès

1984 : Junior
1e du Giro della Lunigiana

AMATEUR

1987:
1e de Bassano-Monte Grappa
1e de la Coppa Colecchio
2e du Tour du Val d'Aoste
2e de la 1ère étape
2e de la 3ème étape
3e de la 5ème étape A

1988:
1e de Gardone Val Trompa-Prati di Caregno (clm)
1e de la Coppa Colecchio
2e du Tour du Val d'Aoste
2e de la 2ème étape
7e du Baby Giro

PROFESSIONNEL

1989 : GEWISS
6e du Trofeo Matteotti
10e de Moena-Passo Pordoi
18e de Sondrio-Passo di Gavia
22e du GP de Larciano
23e du TOUR DE LOMBARDIE
27e du Tour du Latium
33e du TOUR DE ROMANDIE
33e du GP de Prato
Abandon 20e étape du GIRO
Abandon au Critérium International

1990 : MALVOR
1e de Bedollo-Lago Santo
7ea du Trofeo dello Scalatore
10e de Brescia-Monte Maddalena
14e de la Ruota d'Oro
16e de Stallavena-Bosco Chiesanova
25e du Tour de l'Ombrie
28e du Tour du Trentin
38e de la Coppa Agostoni

40e du Tour de Toscane
48e du TOUR DE LOMBARDIE
52e du Tour d'Emilie
88e du CHAMPIONNAT DE ZURICH
Abandon 12e étape du GIRO

1991 : ZG-MOBILI
5e de Agilana-Casetta Pulledrari
6e de la Coppa Placci
7e du Tour de l'Ombrie
8e du Trofeo Matteotti
9e du Trofeo della Scalatore
18e de Milan-Turin
15e du Tour de Calabre
81e du Tour de Vénétie
104e du TOUR DE LOMBARDIE
NP 9e étape au TOUR DE SUISSE

1992 : JOLLY
6e du GP de Camaïore
8e de la course de côte de Biel-Magglingen (CH)
16e du GP de Larciano
21e du Tour des Apennins
24e du Tour de Toscane
30e du Trofeo Melinda Val di Non
45e du TOUR DE ROMANDIE
55e du TOUR DE SUISSE

1993 : ELDOR *puis* **MAPEI**
3e du Tour du Kaistenberg
7e du Tour du Piémont
13e de la Coppa Sabatini
16e du Trofeo Melinda Val di Non
27e du TOUR DE LOMBARDIE
28e du TOUR DU PAYS BASQUE
34e de TIRRENO-ADRIATICO
49e de la Coppa Placci
57e de la VUELTA
115e de MILAN-SAN REMO

Redescendu amateur
1994 :
1e de Gardone Val Trompa-Prati di Caregno (clm)
1e des 6 jours del Sole
1e de Trento-Bondone
1e du GP Coli Rovescalesi
3e de la 3e étape du Tour du val d'Aoste
1995 :
10e de Torino-Biella
1996 :
1e à Cirié
2e du Trofeo Gianfranco Bianchin
3e de Gardone Val Trompa-Prati di Caregno (clm)
3e du Tour du Val d'Aoste
1e de la 1ère étape
2e de la 3ème étape
1997 :
1e du Mémorial Luigi Bocca
9e de Annemasse-Bellegarde-Annemasse
1998 :
1e du Trofeo Bastianelli à Atina
1e de la course de côte de Chur-Arosa
1e de la Coppa Pinot La Versa
1e du Trofeo Matteotti
1e de la Rueta d'Oro
1e de Bassano-Monte Grappa
2e du Piccolo Giro di Lombardia
2e du GP Capodarco à Fermo
2e du Trofeo Piva à Vincenza
3e du Tour du Wartenberg (CH)
8e du Tour du Mendrisiotto (CH)
9e de la Semaine Lombarde

PROFESSIONNEL

1999 : SELLE ITALIA
3e du Giro d'Oro
3e du GP d'Artigianato Carnaghese
6e du GP Kranj
7e de Teramo-Pagliaroli (Tr. Scalatore)
10e du Trofeo Melinda
12e du GP de Prato
12e du Tour du Mendrisiotto (CH)
13ea du Trofeo delle Scalatore
19e de Campi-Ceppo (Tr. Scalatore)
22e du Tour des Apennins
22e de la Coppa Agostoni
26e du Tour du Portugal
30e du Championnat d'Italie
30e de la Coppa Placci
38e du Trofeo Pantalica
45e du GP de Larciano
47e du Tour du Latium
62e du Tour du Trentin
152e de TIRRENO-ADRIATICO

2000 : SELLE ITALIA
2e de Limone Piemonte-Santuario di Sant'Anna (Trofeo Scalatore)
3e du Tour de Vénétie
4e du Tour du Schynberg (CH)
6e de la Coppa Agostoni
7e du Trofeo Scalatore
8e de la Coppa Placci
10e du GP de Prato
10e du Tour du Mendrisiotto (CH)
11e de Borgo San Dalmazzo-Triora (Trofeo Scalatore)
12e du Tour de Toscane
19e du GP Solidarnosz
21e du Tour du Langkawi
25e du Championnat d'Italie
32e du Tour du Latium
39e du Tour d'Emilie
40e du Tour de Romagne
45e du Tour du Portugal
46e du Tour du Lac Leman
66e du Tour du Trentin
103e du GP Beghelli
2ea du Triptyque Lombard

2001 :SELLE ITALIA
2e de Teramo-Pagliaroli (Tr. Scalatore)
2e du Trofeo Scalatore
3e de la Coppa Agostoni
4e du GP de Prato
5e du Brixia Tour
8e de la 2ème étape
5e de Civitella-San Giacomo (Trofeo Scalatore)
7e de Campi-Ceppo (Tr. Scalatore)
8e du GP de Camaiore
9e du Tour du Langkawi
5e de la 8ème étape
23e du Tour de Vénétie
26e du Championnat d'Italie
36e du Tour du Latium
45e de la Coppa Placci
53e du TOUR DE LOMBARDIE
72e du Tour diu Stausee (CH)
89e de Milan-Turin
127e du Tour de la Province de Syracuse
Abandon 8e étape du GIRO
Abandon 2e étape du Tour du Trentin
1e du Triptyque Lombard

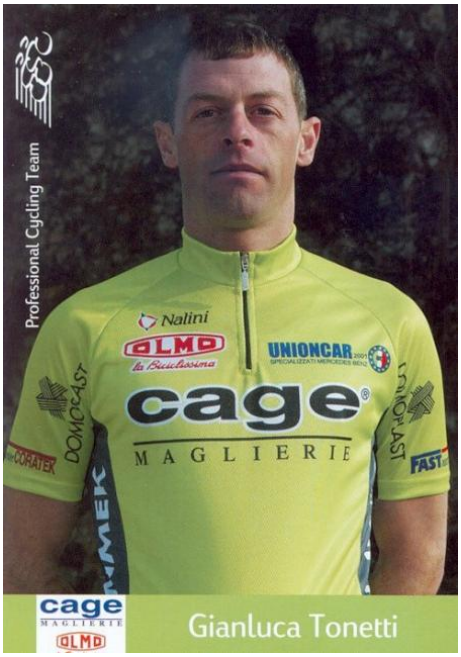

2002 : CAGE MAGLIERE-OLMO
4e du Giro del Medio Brenta
5e du Brixia Tour
5e de la 3ème étape
8e du Tour d'Emilie
11e du Tour du Latium
16e du Giro d'Oro
38e du Tour de Vénétie
41e du Tour de Toscane
41e de la Coppa Sabatini
52e du Tour de Berne
54e du Tour de Romagne
58e du Tour du Trentin
59e de la Coppa Placci
63e du Tour du Frioul
65e de la Semaine Coppi-Bartali
70e du Championnat d'Italie
81e des 3 Vallées Varésines
90e du GP de Prato
123e du Trofeo de Laigueglia

2003 : TENAX
4e du Giro d'Oro
4e du GP de Camaiore
8e de la Semaine Lombarde
10e du Brixia Tour
15e de la Coppa Sabatini
18e de la Coppa Agostoni
20e du Tour des Apennins
22e du Tour du Trentin
39e du Tour de Toscane
41e du Tour de la Province de Lucca
74e du TOUR DE LOMBARDIE
78e du GIRO

2004 : TENAX
10e du GP Nobili Rubinetterie
15e du Trofeo Melinda
20e du Giro del Medio Brenta
21e de la Semaine Lombarde
31e du Tour de Vénétie
34e de la Coppa Sabatini
35e de la Coppa Agostoni
42e du Brixia Tour
42e de la Coppa Placci

44e du Tour du Trentin
44e du GP de Camaiore
45e du GP de Larciano
58e du GP de Plouay
58e du Tour du Stausee (CH)
62e du Tour de Toscane
70e du Tour de la Région de Calabre
81e du Tour de Romagne
97e du Tour du Latium

2005 : TENAX
6e du GP Nobili Rubinetterie
10e du GP d'Artigianato Carnaghese
13e de la Coppa Agostoni
22e de la Coppa Placci
24e du TOUR DE LOMBARDIE
24e du GP de Schwarzald (D)
28e du Tour de Burgos
30e du Championnat d'Italie
30e du Brixia Tour
38e du Tour de Campanie
38e du GP Beghelli
39e du Mémorial Cimurri
56e du Giro d'Oro
56e du Tour de Castille & Leon
57e de la Coppa Sabatini
60e du Tour de la Région de Calabre
60e du Tour du Piémont
66e du Trofeo de Laigueglia
78e de la Semaine Coppi-Bartali
78e du Tour de Romagne
114e de Milan-Turin

Jean ROUEL

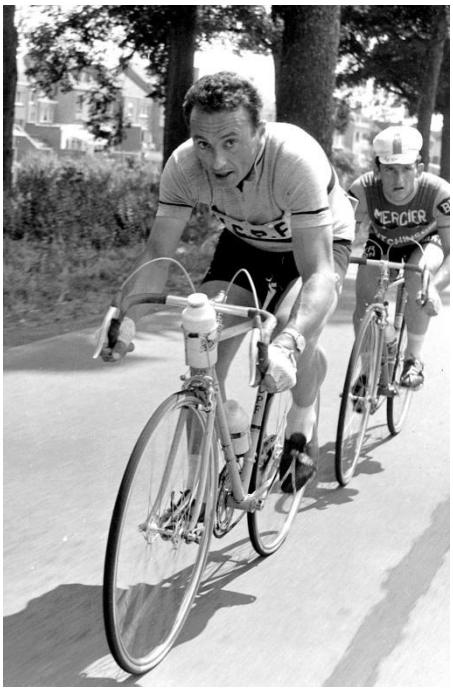

L'ancien professionnel français Jean François Rouel, né le 10 mars 1930 à Lieutadès, dans le Cantal, est décédé le 14 septembre dernier à l'hôpital de Bourges.
Deux ans après avoir décroché le titre de Champion d'Ile-de-France chez les indépendants, il passe professionnel en 1958 au sein de Peugeot-BP. Il n'est pas conservé à la suite de cette première saison et se retrouve dans l'équipe des "chômeurs" U.C.P.F. une partie de la saison suivante. Sans réussir à sortir de l'anonymat, il restera dans le peloton des pros jusqu'en 1967, pratiquant presque exclusivement le cyclo-cross.
Avec les pros, Jean Rouel a remporté une seule victoire, le critérium des champions à Nantua, en 1957, devant Pierre Scribante et Adolphe Deledda, alors qu'il était toujours indé. On le retrouve encore chez les amateurs hors catégorie à la fin des années 60.
En 1960 à Fontenay-sous-Bois, il a été l'équipier du seul cyclo-cross disputé par… Michel Rousseau (12°).

Son palmarès

Débuts à la FSGT

INDEPENDANT

1954 : CV XIX°
1e de Paris-Avallon
1e du GP d'Ouverture de la Banlieue Nord
13e du Chpt d'Ile-de-France
22e du Chpt de France de cyclo-cross
Aves les pros :
Abandon 3e étape du Tour de l'Oise

1955 : Sporting Club Paris 3ème
1e à Senlis
3e de Paris-Compiègne
5e de Paris-Montereau-Paris
6e de Paris-Conches
9e du Chpt d'Ile-de-France
26e du Circuit de la Sarthe
30e du Chpt de France
Aves les pros :
20e du Tour de l'Oise
29e de Paris-Vimoutiers

1956 : GEMINIANI-ST RAPHAEL
Champion d'Ile-de-France
6e de Paris-Montereau-Paris
7e du Tour de la Haute Marne
17e du Championnat de France
Abandon 1e étape du Circuit des Ardennes
Avec les pros :
3e du Tour du Loiret
13ea de Paris-Bourges
16e du Tour de l'Oise
41e du Tour de l'Ouest
Abandon 2e étape du Tour de Champagne

1957 : CV XIX°
1e à Clamart
2e du Critérium des vainqueurs de l'Ile-de-France
2e du GP de St Quentin
3e du GP de L'Equipe & du CV 19°
3e à Bâgé-le-Châtel
4e du crit. des Comingmen à Daumesnil
5e de Paris-Vailly s/Sauldre
8e de Paris-Montereau-Paris
Avec les pros :
1e du critérium de Nantua
4e à Vailly s/Sauldre
8ea de Paris-Bourges
17e du Circuit de la Vienne
56e du Tour du Cher
Abandon 1e étape du Tour de Picardie

PROFESSIONNEL

1958 : PEUGEOT-BP
5ea à Nouan-le-Fuzelier
6e du critérium des Remparts à Boulogne
6e à Vailly s/Sauldre
7ea du GP de Cannes
8ea du Circuit de l'Indre
10e du critérium de Nantua
3e de l'élimination
10e du Circuit de l'Ain
11e de Paris-Vimoutiers
12e du Circuit de la Vienne
18ea du GP d'Orchies
75e de PARIS-BRUXELLES
Abandon 2e étape A du Tour de l'Oise

1959 : UCPF puis HELYETT
9ea du Circuit de l'Indre
10e du Tour du Loiret
13e de Paris-Vimoutiers
14e du GP d'Isbergues
15e du GP Sigrand à Nice
15e de Roubaix-Cassel-Roubaix
19ea de Kuurne-Bruxelles-Kuurne
19ea du Critérium National
55e du Tour de Picardie
Abandon 1e étape du GP du Midi Libre
Abandon 3e étape B des 4 J. de Dunkerque

1960 : HELYETT-LEROUX, TORPEDO *(Paris-Nice)*
& **HURET** *(GP Villar)*
6e à Fontenay-sous-Bois
12e de Divonne-Bourg-Divonne
9e de la 1ère ½ étape
19ea du Circuit du Cher
21e de Paris-Vimoutiers
23e du Circuit du Mont Blanc
23e du GP de l'Amitié à Puteaux
24e du GP Philips
29e du Tour des Flandres (individuels)
30e de Paris-Valenciennes
49e de PARIS-NICE
Abandon 1e étape du GP du Midi Libre
Abandon 5e étape du GP Villar (P)

1961 : MARGNAT-ROCHET
5e à St Clet
5e à Royère de Vassivière
9e à Lagorce-Laguirande
11ea de Roubaix-Cassel-Roubaix
14ea de l'Etoile du Léon
17e du Tour de la Haute-Loire
23ea de Gènes-Nice
47e du Critérium National
51e des Boucles de la Seine
104e de PARIS-ROUBAIX
Abandon 4e étape du DAUPHINE LIBERE
NP 2e étape A du Tour de l'Oise
Abandon au Chpt de France de cyclo-cross
2e du Chpt d'Ile-de-France de cyclo-cross

1962 : MARGNAT-PALOMA
3e à Figeac
5e à Englefontaine
6e à Blanzy-les-Mines
7e à St Clet
14e de la Poly Lyonnaise
20e de Roubaix-Cassel-Roubaix

31e du Tour de l'Oise
12e de la 3ème étape
41e du GP de Fourmies
43e du TOUR DE SUISSE
73e de PARIS-BRUXELLES
8e du GP Martini de cyclo-cross

1963 : MARGNAT-PALOMA
6e à Montpon-sur-L'Isle
10e du GP de St Omer
15ea de Bordeaux-Saintes
42e du Critérium National
43e du Tour de l'Oise
76e de PARIS-ROUBAIX
Abandon 2e étape du GP d'Eibar
21e du Chpt de France de cyclo-cross

1964 : BERTIN-PORTER
8e à St Aiguilin
14e du Circuit de la Vienne
26e du Tour de l'Oise
72e de PARIS-BRUXELLES
Abandon 1e étape du Critérium National

1966 : Individuel
3e du Chpt d'Aquitaine de cyclo-cross

1967 : Individuel
3 victoires en cyclo-cross

André MOSSIERE

Né le 10 octobre 1923 à Vénissieux, l'ancien indépendant français André Mossière est décédé à deux mois de son centenaire. Il s'est éteint le 9 août 2023 (*) à l'Ehpad Sainte-Anne à Brignais.
Il est venu s'installer dans cette commune de Rhône-Alpes avec ses parents en 1930 et il débute dans la ville professionnelle en 1940, comme ébéniste. C'est au début de la seconde guerre mondiale qu'il découvre la compétition cycliste. Il s'est illustré tant sur route que sur piste qu'en cyclo-cross. Dans les labourés, André a été 6 fois champion du Lyonnais et a été sélectionné à 6 occasions pour le championnat de France de cyclo-cross, avec une 5ème place en 1954 derrière Roger Rondeaux, Pierre Jodet, André Dufraisse et Gérard Durand, excusez du peu !
Sur route, malgré l'accumulation de succès régionaux, il n'est jamais passé professionnel. Pourtant à leur contact il faisait mieux que de se défendre.
A sa retraite sportive, il a tenu, entre 1962 et 1983, une droguerie la place de Brignais. André Mossière a été également adjoint au maire de sa commune entre 1971 et 1983.

(*) : D'après l'avis de décès.

Son palmarès

1941 : UC Lyonnaise
6e du Circuit du Jura

1942 : UC Lyonnaise
3e du Chpt du Rhône junior
5e du Chpt du Lyonnais junior

1943 : UC Lyonnaise
1e du GP de Francheville
3e du Chpt du Rhône sénior

1945 : VC Lyon
1e à St Just-la-Pendue
1e à Bourg-en-Bresse
1e du GP des Fêtes de la Jeunesse à Lyon
2e du GP de Cours-la-Ville
2e du GP du Textile à Bourg-le-Thizy
5e du GP de La Voie du Peuple à Bourg-en-Bresse
5e du Circuit du Beaujolais à Cours-la-Ville
5e du Circuit des Cols du Beaujolais
5e du GP de Belleville s/Saône
5e du GP de Balbigny
5e du GP d'Amplepuis
6e du GP de la Soierie à Charlieu
6e du GP de Thizy
14e du Critérium des Grimpeurs à Lyon
5e du Chpt du Lyonnais FSGT
8e du Chpt de France FSGT

1946 : RHONSON
1e du GP de l'Ain à Bourg-en-Bresse
1e du GP du Boudin à Manziat
1e à Fourneaux
1e à St Fons-Vénissieux
3e du GP de Maisons-Neuves
4e du GP deu Rideau à Chirassimont
5e du GP Champagne à Mont Dore
7e du Circuit des Cols du Beaujolais
8e du Championnat du Lyonnais
10e du Circuit du Beaujolais
19e du GP Pneumatique
Abandon 2e ét. du Circuit des 6 Provinces
11e de la 1ère étape

1947 : RHONSON
1e du GP de la Croix Rousse à Cours-la-Ville
1e du GP de Villefranche s/Saône
1e du GP de la Croix rousse à Cours
2e du GP Louis Billard à Lyon
3e du GP de Chirassimont
3e du GP de la Vogue à Violay
4e du GP d'Amplepuis
4e du Circuit des Cols du Beaujolais
4e à Ste Foy-St Sulpice
5e du crit. de Cours-la-Ville
7e du Championnat du Lyonnais
12e du Trophée Peugeot

1948 : RHONSON
1e du GP de la Vogue à Violay
1e à St Just-la-Pendue
1e à Lapalisse
2e à St Symphorien-de-Lay
2e à La Roche-s/Foron
3e du Circuit Rhône-Loire
3e du GP de Bourg-de-Thizy
4e du Circuit des Cols du Beaujolais
5e à Fourneaux
7e du GP Louis Billard à Lyon
9e de la Poly Lyonnaise
10e du GP de Cours-la-Ville
22e du Circuit des 6 Provinces
2e du GPM
33e d'Annemasse-Bellegarde-Annemasse
Champion du Lyonnais de cyclo-cross
17e du Chpt de France de cyclo-cross

1949 : RHONSON
1e du GP de St Symphorien-de-Lay
1e à St Génis-Laval
1e à Pont-Trambouze
1e de la course de côte de Thizy
2e à Fourneaux
3e du Circuit de Bourg-en-Bresse
3e du GP d'Amora à Bourg-en-Bresse
3e du GP de La Vogue à Violay
4e du GP de St Just-la-Pendue
4e de la 1ère ½ étape
4e du GP de Cours-la-Ville
4e du GP d'Ambérieu
4e du GP Vélo Griffon à Lyon
4e à Bussière
4e à Ste Foy-St Sulpice
4e à St Denis-de-Cabannes
5e du GP du Textile à Boug-de-Thizy
5e du GP de Neulisse
12e de la Poly Lyonnaise
Champion du Lyonnais de cyclo-cross
14e du Chpt de France de cyclo-cross
1 victoire en cyclo-cross

1950 : RHONSON
1e du GP de St Symphorien-de-Lay
1e à Violay
1e du GP de Côte à Cours-la-Ville
2e à Bourg-de-Thizy
4e du GP de Vougy
4e à Montrond-les-Bains
5e à Sury-le-Comtal
5e du GP de La Clayette
5e du GP du Logis Neuf à Bourg
5ea du GP de la St Maurice à Roanne
6e du GP de Pouilly-sous-Charlieu
7e du GP du Bâtiment à Lyon
9e du Championnat du Lyonnais
21e du Circuit des 6 Provinces
1e du GPM
5e du Chpt du Lyonnais de cyclo-cross
5 victoires en cyclo-cross

1951 : FOLLIS
1e à Montrond-les-Bains
2e du GP de Veauche

2e à St Denis-de-Cabannes
3e à Oullins
3e à Belmont
4e du GP Amora à Neuville s/Saône
4e du GP de Marcigny
4e à Terrenoire
4e du GP de Matour
5e à Ste Foy-St Sulpice
6e du GP du Bâtiment à Lyon
7e du GP d'Amplepuis
26e du Circuit des 2 Savoies
32e de Lyon-Grenoble-Lyon
Champion du Lyonnais de cyclo-cross
12e du Chpt de France de cyclo-cross
3victoires en cyclo-cross

1952 : FOLLIS
1e du GP d'Annonay
1e du Critérium du Bassin à Roanne
2e au Chambon-Feugerolles
3e du GP de Crêches s/Saône
3e à St Nizier-sous-Charlieu
4e à Sury-le-Comtal
4e à Chambéry
4e du GP de Chauffailles
6e du GP d'Amplepuis
7e du GP du Logis Neuf à Bourg
8e du GP de Lapalisse
8e du GP de Marcigny
8e du GP de Coteau à Roanne
11e du GP Paul Chocque à Bourg-en-Bresse
16e d'Annemasse-Bellegarde-Annemasse
42e de Lyon-Grenoble-Lyon
2e du Chpt du Lyonnais de cyclo-cross
42e du Chpt de France de cyclo-cross
3 victoires en cyclo-cross

1953 : FOLLIS
1e du GP d'Amplepuis
1e à St Victor s/Rhins
1e à Lamure s/Azergues
1e à Briennon
3e à Chambon-Feugerolles
4e à Digoin
5e du GP du Coteau à Roanne
5e du GP du Textile Artificiel à Roanne
7e du GP de la route Bleue à Roanne
7e du GP de Vougy
14e du GP Charles à Oullins
2e de la 1ère ½ étape
Champion du Lyonnais de cyclo-cross
12e du Chpt de France de cyclo-cross
2 victoires en cyclo-cross

1954 : FOLLIS
13e du GP de Briennon
Champion du Lyonnais de cyclo-cross
5e du Chpt de France de cyclo-cross
2 victoires en cyclo-cross
6e du Critérium National de cyclo-cross

1955 : FOLLIS
Champion du Lyonnais de cyclo-cross
6e du Chpt de France de cyclo-cross
7 victoires en cyclo-cross
4e du Critérium du Mont Valérien
8e du GP Martini à Genève

(Palmarès établi par Frédéric Girard)

Antonin Rolland vainqueur final et André Mossière lauréat du GPM des 6 Provinces

Jacques MARCELLAN

Véritable touche à tout sur la piste, l'ancien professionnel français Jacques Marcellan est décédé le 10 octobre dernier à Villepinte, dans l'est de Paris. Il avait 85 ans.
Dès ses 19 ans, il s'illustre chez les amateurs, rivalisant avec les meilleurs coureurs d'Ile-de-France. Son principal succès est Paris-Ezy en 1959, avant d'effectuer son service militaire en Algérie. A son retour, il signe un contrat professionnel chez Peugeot en 1961, avant de passer chez Bertin-Porter l'année suivante. Il passe à la FSGT en 1963, remportant Paris-Bernay. Fin août il rejoint les rangs des indépendants, se classant, avec les pros, 2ème à Brioude.
Il retrouvera les professionnels lors de critériums et surtout à l'occasion des Championnats de France sur piste, avec son statut d'amateur hors catégorie.
Jacques Marcellan continuera à courir chez les vétérans jusque dans les années 80.
Il était né le 4 février 1938 à Aulnay-sous-Bois.

Son palmarès

AMATEUR

1955 : CC Aulnay
1e de l'étape en ligne de l'Omnium des Espoirs
1957 : JPS Paris
1e du Critérium des Vainqueurs d'Ile-de-France
2e du GP d'Enghien
3e du Chpt d'Ile-de-France des sociétés
4e de Folkestone-Londres
4e de Paris-Forges-les-Eaux
6e du Critérium des Hauteurs d'Ile-de-France
6e du GP de l'Equipe
7ea du Championnat de France
8e de Paris-Orléans
1958 :
1e du Critérium des Hauteurs d'Ile-de-France
1959 :
1e de Paris-Ezy
1960 : ASPTT Bône
2e de Paris-Dreux
8e de la Ronde des Flandres
49e du GP de Bône
2e du clm

PROFESSIONNEL

1961 : PEUGEOT-BP
1e à Marcigny
4e à Pont-L'Abbé
5e à Englefontaine
6e du GP de l'Amitié à Puteaux
7e à St Nazaire
8ea du GP de Nice
12e du HET VOLK
14ea de l'Etoile du Léon
Abandon 4e ét. du TOUR DE ROMANDIE

1962 : BERTIN-PORTER
2e à Bessereix
2e à Montpon
3e à Sanvignes-les-Mines
5e à Boulogne s/Mer
13e du Circuit de la Vienne
20e du Tour du Nord
24e du TOUR DES FLANDRES
31e de PARIS-NICE
39e du GP du Midi Libre

AMATEUR

1963 : FSGT
1e de Paris-Bernay
2e de Paris-Châteauneuf s/Loire

INDEPENDANT

1963 :
Avec les pros
2e à Brioude

1965 :
6e du Chpt d'Ile-de-France de cyclo-cross
Avec les pros
18e à Auxerre

AMATEUR H.C.

1967 : VC Courbevoies-Asnières
Avec les pros :
5e du Chpt de France de demi-fond

1968 :
Avec les pros :
5e du Chpt de France de demi-fond
4e de la Roue d'Or à Daumesnil
8e du crit. d'Aulnay

1969 : CSMP
Avec les pros :
2e du crit. d'Aulnay
4e du Chpt de France de demi-fond
10e à Rousies

1970 : CSMP
Avec les pros :
9e du Circuit de l'Armorique à Ploudalmezeau

1971 : CSMP
60e du Chpt de France de cyclo-cross
Avec les pros :
12e du Championnat d'Europe de demi-fond

Henri PERLY

Né le 27 février 1928 à La Chapelle-au-Riboul (Mayenne), Henri Perly, qui vient de décéder en septembre dernier, débute sa carrière en 1945. D'emblée il prend la 3ème place de l'Éliminatoire d'Anjou du Premier Pas Dunlop.
Indépendant au sein de l'équipe Continental, il remporte le Critérium de l'Ouest en 1950, sa première épreuve de plus de 150 km. Ce succès lui vaut sa sélection dans l'équipe de l'Ouest du Tour de l'Ouest dirigée par Pierre Cloarec. Il abandonne lors de l'étape Morlaix-Saint-Malo sur bris de pédalier.
En 1951 sur cycles Austral, il participe au Circuit des Six-Provinces et au Tour de la Manche. Il est vainqueur de Paris-Caen devant André Rouillé, des 13° et de la 15° étape de la Route de France où il devance José Gil au Parc des Princes. Il s'impose également dans la 2° étape du Tour du Calvados.
Il signe un contrat pro en 1952 chez Alcyon. Dans son escarcelle, figurent seulement six succès dont la première partie de la 2ème étape du Tour de l'Oise 1952 et le Critérium de Mayenne en 1953.
Redevenu indépendant en 1954 sur cycles La Flèche-d'Or-Famery, il porte le maillot Terrot sur le Tour de l'Ouest, remplaçant au pied levé le Belge Paul Taildeman, et le maillot Arliguie sur le Tour d'Europe. Il termine 11° le Tour de l'Ouest et ce bon résultat lui vaut d'être sélectionné pour le Tour d'Europe où il peut viser la 5° place du classement général, mais victime d'une forte dysenterie il doit abandonner au cours de la 7° étape (Augsburg-Innsbruck).
En 1955 il revient sur Paris-Nice, au sein de l'équipe Arliguie, qu'il termine 7° et premier indépendant. Engagé par Arrow au Tour de l'Ouest, il est éliminé avec deux autres équipiers lors de l'étape Lorient-Quimper.
En 1956, nouvelle participation à Paris-Nice et au Tour de l'Ouest avec l'équipe Alcyon. Henri Perly engrange une vingtaine de victoires cette année-là. Toujours sur cycles Alcyon, Henri Perly participe à Paris-Nice. Au Tour de l'Ouest, il vient compléter l'équipe nationale suisse et prend le maillot de leader à l'issue de la 4° étape (Le Mans-Caen) et ne le perd qu'à la suite de son abandon dans l'ultime étape. Il s'impose peu de temps après dans le Circuit des Deux Provinces au Pertre.
En 1958, Henri Perly a renouvelé son contrat avec Alcyon. Toutefois, il participe une fois encore au Tour de l'Ouest avec l'équipe Bertin (35°). En 1959, pour sa dernière année de compétition, il est toujours le chef de file de la Pédale Mancelle sur cycles Alcyon-La Fée-Ménagère. A 31 ans, il participe au Tour de Normandie avec l'équipe du Maine.
Au terme de sa carrière, il totalise 130 victoires. Mais son aventure avec le cyclisme ne s'arrête pas là, puisque devenu conseiller municipal et président du comité des fêtes de Villaines-la-Juhe, il a l'idée de réunir les trois épreuves de Bonnétable, Villaines-la-Juhel et Evron pour constituer ce qui deviendra les 3 Jours du Maine.
En 1968, il reprend une licence de 3° catégorie et on le voit parfois courir avec son fils Philippe. Il continuera à faire les beaux jours des courses de vétérans pendant de nombreuses années encore.

(Claude CHATELIER)

Son palmarès

1946 : VC Mayennais
4e du Championnat de la Mayenne
4e du GP Delaroche (clm)
1947 : US La Chapelle-au-Riboul
1e à Brouère
3e du GP Delaroche (clm)
4e du Championnat d'Anjou
1948 : US La Chapelle-au-Riboul
5e de Paris-Le Mans-Rennes

INDEPENDANT

1949 : VC Pontlieue
8 victoires
1e du GP du Publicateur Libre à Domfront
1e de la 1ère étape

1950 : CONTINENTAL
1e du Critérium de l'Ouest
2e de la 1ère étape
2e de la 2ème étape
3e de la 3ème étape
3e du GP de Clôture à Ambrières
Avec les pros :
3e de la 2ème étape du Tour de l'Orne
7e à St Méen-le-Grand
Abandon 6e étape du Tour de l'Ouest

1951 : AUSTRAL
1e de Paris-Caen

1e du GP des commerçants à La Haye-Pesnel
1e de la 1ère étape
2e du GP du Publicateur Libre à Domfront
1e de la 2ème étape
3e du GP des Biscottes Magdelaine à Granville
4e du GP du CV 19e
17e de la Route de France
1e de la 13ème étape
1e de la 15ème étape
2e de la 14ème étape
3e de la 1ère étape
Avec les pros :
1e de la 2e étape du Tour du Calvados
4e à Torigny s/Vire
6ea du GP du Mans
7e du Circuit de la Mayenne
44e du Tour de la Manche
Abandon 4e ét. du Circuit des 6 Provinces

PROFESSIONNEL

1952 : ALCYON
4 victoires
1e du GP de la baie du Mont St Michel à Beauvoir
1e du GP du Publicateur Libre à Domfront
1e du GP des Commerçants à Mayenne
2e du Circ. des 2 Provinces à La Pertre
2e du Circuit des Plages de la Manche
3e du GP des Biscottes Magdelaine à Granville
2e de la 2ème étape
4e du Circuit de la Vallée de la Loire
5e du Circuit de la Côte Emeraude à St Malo
5e de la Course du Bon Accueil à St Brieuc
6ea du GP du Mans
14e du Critérium du Finistère
18e de Paris-Clermont
Abandon au Tour de l'Oise
1e de la 2ème étape A
Abandon 2e étape du Tour de l'Oise
4e de la 1ère étape

1953 : ALCYON & PSCHITT
2 victoires
1e du GP de Mayenne
1e à St Georges-de-Chesné
2e à Evron
4e du Circuit des Plages de la Manche
5e à Chambois
11e de Nantes-La Baule
25e de PARIS-COTE D'AZUR
46e du Tour de la Manche
Abandon au Tour du Maroc

INDEPENDANT

1954 : LA FLECHE D'OR
TERROT *(Tour de l'Ouest)*
ARLIGUIE *(Tour d'Europe)*
1e du GP des Barrières de l'Ouest à Cholet
1e à Le Breil
1e à Sillé-le-Guillaume
1e du GP des Barrières à Chôlet
1e à Tourouvre
1e au Mans (clm)
2e à Avranche
3e du GP du Printemps à Mayenne
3e à Argenton
6e du Circuit de la Sarthe
Avec les pros :
6e du Tour de l'Orne
3e de la 1ère étape
4e de la 3ème étape
7e du Circuit des Plages de la Manche
11e du Tour de l'Ouest
6e de la 4ème étape
64e du Tour du Calvados
Abandon 7e étape du Tour de l'Europe
7e de la 5ème étape

1955 : ARLIGUIE & ARROW *(T. Ouest)*
1e à Plouray
1e du GP des Commerçants de Pontlieue au Mans
1e à Argentan
1e à Avranches
1e à St Romphaire
1e à Tourouvre
1e à Villaines-la-Juhel
1e du GP d'Automne à Ambrières
2e à Sillé-Guillaume
2e à Lisieux
2e à Briouze
2e du GP des Commerçants de Mayenne
3e du GP de la Madeleine à St Lô
3e à Montrevault
3e à Nonant-le-Pin
10e du Circuit de la Sarthe
Avec les pros :
2e du GP du Havre Libre
7e de PARIS-NICE
8ea du Circuit du Cher
22e du Circuit de l'Indre
Eliminé 5e étape du Tour de l'Ouest

1956 : ALCYON & ARLIGUIE
1e du GP d'Ouverture à Avranches
1e du GP de la Ville d'Avranches
1e à Daon
1e à Saumur
1er à Montrevault
1e à Autry-le-Château
1e à Montrésor
1e du GP de la Chalouère à Angers
1e à Louveigné-du-Désert
1e à Sillé-le-Philippe
1e à Briouze
1e à Brûlon
1e à St Denis-Gatines
1e à Chemazé
1e à Mortrée
1e à Nonant-le-Pin
1e des 2 épreuves
1e à Autry-le-Châtel
2e à Bonnetable
2e à Précigné
2e à Périers
2e à Beaumont-Pied-de-Bœuf
3e à Oisseau
3e à Vire
3e à Thenay
4e du GP de la Laiterie à St Hilaire-de-Briouze
5e du GP de la Madeleine à St Lô
6e du Circuit de la Sarthe
1e de la 3ème étape
Avec les pros :
1e du GP St Romphaire à St Lô
1e du GP des Cafés Querru au Mans
1e du GP Alcyon au Mans
2e de Caen-Rouen
3e du GP de Nantes
6e du Tour de Normandie
3e de la 4ème étape
5e de la 3ème étape
6e du Circuit des Plages de la Manche
28e du Tour de l'Ouest
Abandon 5e étape de PARIS-NICE

1957 : ALCYON
1e du GP des Commerçants de Pontlieue au Mans
1e du GP de Domfront (7.4)
1e à Gausson
1e à Domfront (31.3)
1e du Prix de la Fuye-Velpeau à Tours
1e du Circ. des 2 Provinces à La Pertre
1e à Sillé-le-Philippe
1e à Chemazé
1e du GP de la Laiterie à St Hilaire de Briouze
1e à Ecouché
1e à Bourganeuf
2e à Juigné-les-Moutiers
2e à Précigné
2e à Plouigneau
2e à Chambois
2e à Périers
2e à Evron
2e à Mortrée
2e à St Georges-s/Loire
3e à Moisdon-la-Rivière
3e du GP d'Avranches
4e de Caen-Rouen
10e du Tour d'Eure-&-Loire
1e de la 2ème étape A
48e du Circuit de la Sarthe
3e de la 1ère étape
Avec les pros :
2e à Morlaix
3e à Châteaugiron
5e GP de Tours
6e du Tour de Normandie
3e de la 7ème étape
4e de la 4ème étape
6e du Circuit de l'Aulne
20ea du GP de Plouay
52e de PARIS-NICE
Abandon 9e étape du Tour de l'Ouest
4e de la 4ème étape
Leader 5 étapes

1958 : ALCYON
1e au Mans
1e à Orbec
1e à Tourouvre
1e à Vitré
1e à Mortrée
2e du Circuit de la Sarthe
2e à Evron
2ea des Boucles Resteriennes
3e du GP Philips à Nantes
4e de la 1ère étape
3e à St Hilaire-du-Harcouët
6e du Tour de Normandie
3e de la 2ème étape
Avec les pros :
2e du GP Alcyon au Mans
35e du Tour de l'Ouest **(BERTIN)**

1959 : ALCYON

1e du GP d'Avranches
1e du GP de la Pentecôte à Soudan
1e à Domfront
1e à Javron
1e à Saffré
3e à Flers-de-l'Orne
3e à Frenay-sur-Sarthe
4e à Alençon
5e de St Hilaire-Granville-St Hilaire
17e du Tour de Normandie

Leader pendant 5 jours au Tour de l'Ouest 1957

Pierre MICHEL

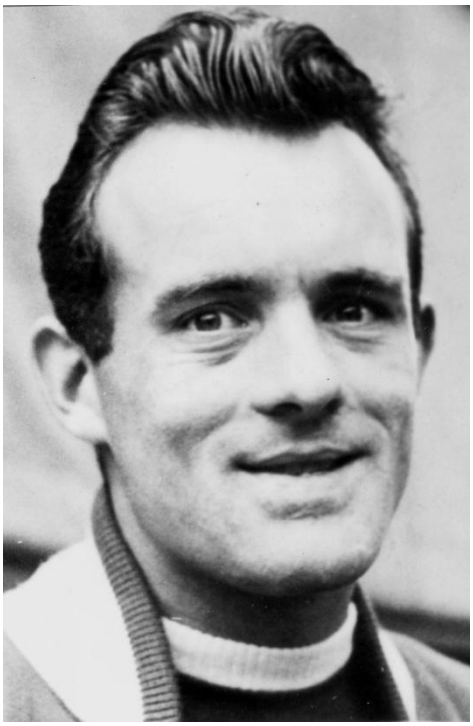

Le Normand Pierre Michel, né le 16 novembre 1929 à Mestry dans le Calvados, professionnel de 1953 à 1957, est décédé ce 9 novembre. Il allait avoir 94 ans.
Durant trois saisons, il a été un des meilleurs amateurs français. En 1950, il quitte son Calvados natal pour tenter sa chance dans la région parisienne. C'est ainsi qu'il fit partie, en 1952, de l'équipe française au Championnat du Monde et aux Jeux Olympiques, entre autres.
Il passe professionnel pour Paris-Tours 1952 où il eszt éliminé sur chute. Il remporte sa première course à l'échelon supérieur en 1953, le GP d'Alger. Il connut, par la suite, peu de réussite, malgré sa victoire d'étape au Tour d'(Europe 1954 et le Tour du Loiret 1956.
Sa plus belle performance reste sa 3ème place à Paris-Tours à 2" de Gilbert Scodeller. Le sprint du peloton est enlevé par Louison Bobet devant Pierre Michel et les Belges Briek Schotte, Rik Van Steenbergen et Roger Decock.
Excellent pistard, il avait formé avec Georges Decaux une redoutable équipe dans les américaines au vel d'hiv parisien.
Ne pas confondre avec son homonyme le Breton Pierre Michel, né en 1931.

Son palmarès

Débuts en 1948

1948 :
1e du Maillot des Jeunes

AMATEUR

1949 :
Champion de Normandie
1e du GP de la Libération à Dieppe

1950 : VC Courbevoie-Asnières
6 victoires
1e de Paris-Ezy
1e de Paris-Montereau-Paris
5e du Championnat de France
6e du Chpt de France Militaires

1951 : VC Courbevoie-Asnières
6 victoires
Champion de France des sociétés
1e du Circuit de l'Est
33e de Paris-Dolhain

1952 : VC Courbevoie-Asnières
10 victoires
Champion de l'Ile-de-France
1e de Paris-Beauvaix
1e de Paris-Fontenailles
1e du GP de L'Equipe
1e du GP de Boulogne-Billancourt
1e du Souvenir Danguillaume
2e de Paris-Olivet
2e du Circuit de Paris
2e du Critérium du Printemps à Boulogne
2e de Paris-La Baule
2e de Paris-Orléans
6e du CHAMPIONNAT DU MONDE
7e de Paris-Dolhain
4e de la poursuite par équipes aux JO

PROFESSIONNEL

Passé pro fin septembre 1952

1952 : LA PERLE

1953 : LA PERLE
1 victoire
1e du GP d'Alger
5e à Ribérac
7e du Match routiers-pistards
7ea du GP des Œuvres Sociales à Daumesnil
20e du Tour de la Manche
46e au Mont Faron (en ligne)
48e de PARIS-ROUBAIX
52e de PARIS-TOURS
Eliminé 3e étape du Tour d'Algérie
NP 4e étape de PARIS-COTE D'AZUR

1954 : LA PERLE
4 victoires
1e à Brigueil-le-Chantre
1e à Decazeville
1e à Villiers
2e du Circuit de l'Indre
2e à Callac
3e de PARIS-TOURS
3e à Riom
10e du GP des Alliés à Joinville
11e du GP de l'Echo d'Alger
28e du Tour d'Europe
1e de la 1ère étape
2e de la 9ème étape
6e de la 5ème étape
34e de Paris-Valenciennes
35e du Tour de Campanie
36e du Tour du Calvados
50e du Critérium National
55e de PARIS-BRUXELLES
Abandon au Tour de la Manche
Abandon 8e étape du Tour de l'Ouest
3e de la 1ère étape

1955 : LA PERLE
2e à Bourbon-Lancy
3e du GP de la Voix du Nord
3e à St Quentin
3e à Nouan-le-Fuzelier
4e du Tour du Loiret
4e à Bessereix
5e à Lalinde
6e du GP d'Isbergues
10e du GP de l'Ile de Beauté à St Raphaël
11ea du GP Pneumatique
12e de PARIS-TOURS
13ea du GP d'Esperaza
18e du GP de l'Echo d'Alger
22e de Paris-Bourges
23ea du GP Catox
25e du Circuit du Morbihan
29e du Tour de Picardie
30e de PARIS-ROUBAIX
34e du Championnat de France
NP 5e étape de PARIS-NICE

1956 : HELYETT-ESSOR
2 victoires
1e du Tour du Loiret
1e à Coutances
2e à Hergnies
3e à Château-Chinon
4e à La Châtre
5e du GP des Œuvres Sociales à Daumesnil
7e du Circuit de l'Indre

8e de Paris-Limoges
12ea des Boucles de la Seine
48e du Critérium National
53e du Tour de l'Ouest
3e des 6 Jours de Paris + Senfftleben & Forlini

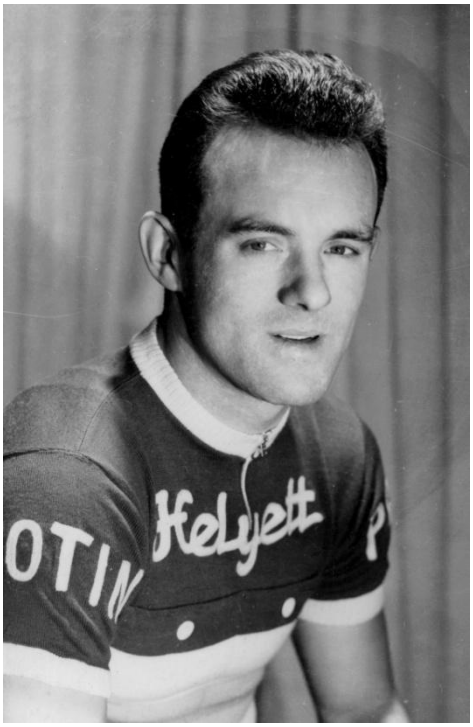

1957 : HELYETT
3e du GP de St Nazaire
4e à Bubry
5e à Bourcefranc
10ea de Paris-Limoges
14ea de Kuurne-Bruxelles-Kuurne
19e de PARIS-TOURS
21e du Tour du Loiret
23e du GP d'Isbergues
32e de Paris-Valenciennes
35e de Paris-Vimoutiers
87e de PARIS-ROUBAIX
Abandon au Tour de l'Oise
NP 6e étape du Tour de Normandie
2e de la 1ère étape
7e de la 5ème étape
3e des 6 Jours de Paris + Ruby & Goussot

Lambert VAN DE VEN

C'est seulement en 1963 que le Hollandais Lambert Van de Ven signe sa licence de professionnel. Et ce, après avoir côtoyé les pros durant 4 ans avec son statut d'indépendant. Sa première saison à l'échelon supérieur a été sa meilleure, montrant certaines capacités quand la route monte. Il enlève Munich-Zurich et prend une belle 13ème place au Tour de Suisse. La suite de sa carrière sera plus anonyme et à la fin de la saison 1965, il met déjà un terme définitif au cyclisme.
Né le 26 juin 1937 à Vlijmen où il est décédé le 19 septembre 2023.

Son palmarès

1958 : amateur
1e à Mierlo
2e du Ronde van Gelderland
38e du Tour de Pologne
2e de la 3ème étape

INDEPENDANT

1959 : RADIUM
8e de l'Olympia Tour
25e de la COURSE DE LA PAIX
6e de la 10ème étape
Avec les pros :
19e du Tour de Luxembourg
20e du GP d'Overpelt (B)

1960 :
1e à Berlicum
Avec les pros :
7e à Kruiningen
23e du "Acht van Chaam"
23e du GP de Beek (1e épreuve du Chpt des Pays-Bas)

1961 : LOCOMOTIEF
1e à Schijndel
2e à Haaren
2e à Waspik
49e de l'Olympia Tour
Abandon 5e étape du TOUR DE L'AVENIR
Avec les pros :
4e du Tour des Pays-Bas (TELEVIZIER)
3e de la 1ère étape A
5e de la 3ème étape
5e de la 10ème étape
4e à Ossendrecht
5e à Elsloo
12ea du Circuit du Port de Dunkerque
14ea du Tour du Brabant
20e du Championnat des Pays-Bas
21e à Beek (1e épreuve)
30e à Zandhoven (2e épreuve)
21ea du "Acht van Chaam"
36e du GP de la Banque de Roulers
Abandon 11e étape de la VUELTA
4e de la 4ème étape

1962 : CABALLERO
20e de l'Olympia Tour
6e de la 1ère étape
Avec les pros :
3e à Gendringen
3e à 's Herenhoek
9e du GP d'Overpelt (B)
10e du Championnat des Pays-Bas

PROFESSIONNEL

1963 : THEUGELS & CABALLERO
QUEEN ANNE *(Munich-Zurich)*
LOCOMOTIEF-QUEEN ANNE *(T. Suisse)*
AMSTEL *(Tour de Lombardie)*
1 victoire
1e de Munich-Zurich
2e du Tour des Pays-Bas
4e de la 3ème étape
2e à Rummen (B)
2e à Kortenhoef
4e du GP du 1° Mai à Hoboken
4e à Rijen
4e à Dinterlood
4e à Brugg (CH)
6e à Kohlscheid (D)
7e de A Travers la Belgique
8e de la 2ème étape
8e du Tour du Nord
8e de la 4ème étape
8e du Circuit de Flandre Orientale
12e du Circuit du Brabant Occidental
13e du TOUR DE SUISSE
8e de la 6ème étape
13e du Tour du Nord Ouest
18e du Circuit "Mandel-Lys-Escaut"
20e du "Acht van Chaam"
21e du Circuit des 3 Provinces à Avelgem
25ea du GP d'Orchies
26e du Circuit Polders-Campine
27e du Circuit des Régions Fruitières
33e du TOUR DES FLANDRES
36e du Tour de Belgique
37ea du Tour de Picardie
41e de PARIS-BRUXELLES
48e des 3 Villes Sœurs
53e de GAND-WEVELGEM
70e de PARIS-TOURS

1964 : FLANDRIA-ROMEO
2e à Brugg (CH)
4e à Ossendrecht
6e du Tour des Flandres (individuels)
6e à Merelbeke (B)
7e à Oldenzaal
8e à Berne (CH)
11e de "A Travers la Belgique"
3e de la 3ème étape
14e du Circuit des Régions Flamandes
14e du Circuit "Mandel-Lys-Escaut"
24e de Bruxelles-Nandrin
25e de PARIS-NICE
6e de la 8ème étape A
29e de Munich-Zurich
39e de la Flèche Brabançonne
44e du Tour du Limbourg
45e de GAND-WEVELGEM
54e de PARIS-ROUBAIX
99e de MILAN-SAN REMO

1965 : ACIFIT
4e à Zichem (B)
18e du Championnat des Pays-Bas
19e de Munich-Zurich
21e du Championnat de Zurich
23e de la Flèche des Polders
24e du Circuit des Boucles de la Lys
29e du Circuit du Pays de Waas
31e du Circuit du Maasland à Kotem
39e du Circuit des Régions Fruitières
54e du Tour des Pays-Bas

Dick GROENEWEG

L'ancien professionnel hollandais Dick Groeneweg est décédé le 14 septembre 2023 des suites d'une grave chute effectuée lors d'une sortie à vélo en avril dernier. Dans le coma, il ne s'est jamais réveillé.
Champion national sur route chez les amateurs en 1960, Dick Groeneweg passe professionnel en août 1961, après avoir participer au Tour de l'Avenir. D'emblée il remporte une victoire, la 4ème étape du Tour des Pays-Bas. Il attendra 4 ans pour un nouveau succès, la course de Helmond, en 1965, avant de clôturer sa carrière professionnel en remportant la kermesse d'Opitter en 1966.
Dick Groeneweg étéit né le 26 août 1939 à Numansdorp.

Son palmarès

1960 : amateur
Champion des Pays-Bas
1e à 's Herenhoek
3e du Ronde van Overijssel
6e de l'Olympia Tour
3e de la 4ème étape
11e du Tour de Namur
3e de la 5ème étape
39e du CHAMPIONNAT DU MONDE

INDEPENDANT

1961 : SAUVAGE-PELFORTH & ACIFIT
2e du Ronde van Midden-Zeeland
8e de l'Olympia Tour
2e de la 5ème étape
2e de la 6ème étape
40e du TOUR DE L'AVENIR
5e de la 6ème étape
Avec les pros :
3e à Beervelde (B)
6e du Circuit des Régions Frontalières à Mouscron
11ea de Roubaix-Cassel-Roubaix
28e des 4 JOURS DE DUNKERQUE
38e du Tour de Champagne
Abandon au Tour des Pays-Bas
1e de la 4ème étape

PROFESSIONNEL
Passé pro le 17 août 1961

1961 : SAUVAGE-PELFORTH & ACIFIT
4e des 3 Villes Sœurs (individuels)
5e à Ede
12e du Championnat des Pays-Bas
16 à Beek (1e épreuve)
18e à Zandvoort (2e épreuve)
21ea du Championnat des Flandres

1962 : LIBERTAS
4e à Kruishoutem (B)
5e à Hamme (B)
6e à Bad Schwalbach (D)
6e à Heemskerk
9e du GP de Buggenhout (B)
10e de Bruxelles-Ingooigem
23e du Circuit de la Flandre Orientale

1963 : GBC-LIBERTAS & AMSTEL
2e du Championnat des Pays-Bas
2e à Pont-Croix (F)
2e à Arendonk (B)
4e à Halfweg
4e à St Niklaas (B)
4e à Port-Brillet (F)
5e du Man'x Trophy
5e à Rotterdam
5e du GP de Boortmeerbeek (B)
6e à Berlare (B)
7e à Lorient (F)
9e du Circuit de la Flandre Orientale
9e à Bain-de-Bretagne (F)
15ea de PARIS-TOURS
16ea du Circuit de la Belgique Centrale
20e du Tour de Picardie
23e du GP du MIDI LIBRE
5e de la 2ème étape
30e du Tour du Nord
5e de la 3ème étape
35e du Circuit du Limbourg
39e du GP de la Banque de Roulers
Np 3e étape du Tour des Pays-Bas
4e de la 2ème étape

1964 : LIBERTAS *puis* **TELEVIZIER**
2e à Borgloon (B)
3e à St Willebrord
3e à Petegem (B)
4e à Borgerhout (B)
4e à Berlare (B)
7e du Tour de Picardie
4e de la 1ère étape
10e du Championnat des Pays-Bas
17e de PARIS-TOURS
18e de Bruxelles-Bruxelles
18e du Circuit "Mandel-Lys-Escaut"
18e du GP de Clôture à Putte-Kapellen
20e du Circuit Polders-Campine
22e du HENNINGER TURM
28e d'Anvers-Ougrée
38e de la Flèche Brabançonne
41e du Tour de Belgique
54e de GAND-WEVELGEM
NP 5e étape B aux 4 JOURS DE DUNKERQUE
Abandon 2e étape de Paris-Luxembourg

1965 : TELEVIZIER
& SUNKSIT *(T. Hollande)*
1 victoire
1e à Helmond
2e à Wetteren (B)
3e à Kortenhoef
8e, du GP de Kessel (B)
9e du Championnat des Pays-Bas
9e du Circuit du Waasland
13e du "Acht van Chaam"
17e du Tour de Picardie
19e du Circuit de la Flandre Orientale
26e du Circuit de la Belgique Centrale
29e de GAND-WEVELGEM
35e du Tour des Pays-Bas
51e de PARIS-NICE
74e de PARIS-BRUXELLES
Abandon 5e étape A aux 4 JOURS DE DUNKERQUE

1966 : V.R.P.-LOCOMOTIEF
1 victoire
1e à Opitter (B)
6e à Kruiningen
10e du Circuit Escaut-Durme à Hamme
10e de la 2e étape du GP de Hollande
13e du GP d'Argovie
26e du Circuit de Hesbaye à Walshoutem
30e du Circuit Polders-Campine

Théo SMIT

Le 20 juillet 2023, à Zwanenburg (Noord-Holland) décédait l'ancien routier hollandais Théo Smit.
Sa dernière saison comme amateur ayant été assez convaincante, il signe un contrat pro pour Frisol le 2 septembre 1974. Il va se montrer excellent sprinter et dès 1975, il remporte 2 étapes au Tour de France. Cette même saison, il prend part aux 3 grands tours, n'en terminant aucun. A la Vuelta de 1977, il enlève deux étapes qui font suite à ses 4 victoires au Tour du Levant. A partir de 1979, Théo Smit se contentera des succès dans les épreuves en circuit aux Pays-Bas.
Sur piste il a été fois champion national des 50 km sur piste en 1976 et en 1984, en vitesse en 1980 et sur le keirin en 19854, dont il inaugure le palmarès.
Théo Smit était né le 5 avril 1951 à Amsterdam.

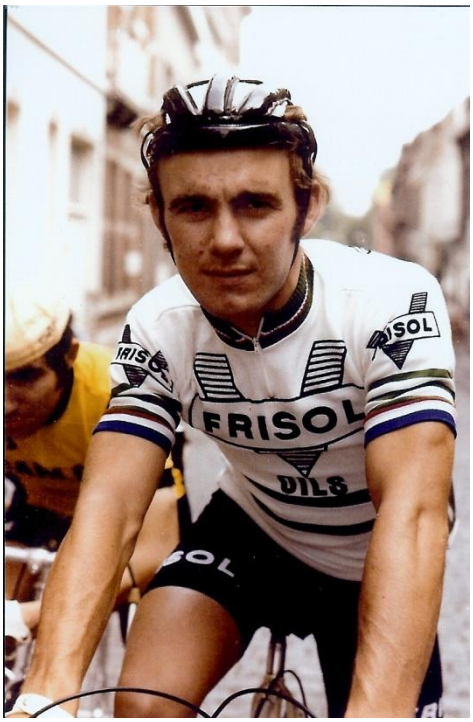

Son palmarès

AMATEUR

1971 :
1e de l'Omloop van Nieuw-Borsele
1972 :
1e à Wilrijk (B)
2e du Chpt des Pays-Bas des 50 km sur piste
1973 :
5 victoires
1974 :
13 victoires
1e du Ronde van Noord-Holland
10e de l'Olympia Tour
1e de la 4ème étape
2e de la 1ère étape
2e de la 3ème étape
39e de la COURSE DE LA PAIX
1e de la 6ème étape
2e de la 8ème étape

PROFESSIONNEL
Passé pro le 2 septembre 1974

1974 : FRISOL
17e de l'Etoile des Espoirs
3e de la 3ème étape
4e de la 2ème étape A
7e de la 4ème étape
52e de PARIS-TOURS

1975 : FRISOL-GAZELLE
5 victoires
1e à Belsele Waas (B)
1e à Nimègue
2e à du Ronde van Ijsselmond
2e à Viane (B)
2e à Obbicht
3e à Bredene (B)
3e à Breda (omnium)
8e du Tour du Limbourg
9e du Ronbde van Zuid-Holland
10e du "Acht van Chaam"
11e de "A Travers la Belgique"
14e du Tour de Belgique
2e de la 3ème étape
4e de la 5ème étape
15e du Championnat des Pays-Bas
30e du Tour des Pays-Bas
1e de la 1ère étape
3e de la 2ème étape
37e du Tour de Sardaigne
54e du GP DE L'ESCAUT
Hdd 10e étape du TOUR DE FRANCE
1e de la 5ème étape
1e de la 9ème étape A
5e de la 4ème étape
Abandon 5e étape du GIRO
6e de la 1ère étape
7e de la 2ème étape
Hdd 10e étape de la VUELTA
7e de la 1ère étape
7e de la 9ème étape
8e de la 5ème étape

1976 : FRISOL-GAZELLE
6 victoires
2e à Stolwijk
2e à Belsele Waas (B)
4e du "Acht van Chaam"
4e à Bladel
4e à Grave
6e du GP de Valence (E)
6e de "A Tavers la Belgique"
8e du Ronde van Ijsselmond
39e du Tour du Levant
1e de la 2ème étape
1e de la 3ème étape
1e de la 4ème étape
1e de la 6ème étape B
3e de la 1ère étape
Abandon 11e étape de la VUELTA
1e de la 3ème étape
1e de la 5ème étape
Abandon 4e étape A du TOUR DE SUISSE
2e de la 1ère étape
Abandon au Tour des Pays-Bas
Champion des Pays-Bas des 50 km sur piste

1977 : FRISOL-GAZELLE-THIRION
2 victoires
1e à Aalsmeer
1e à Obbicht
2e à Santpoort
2e à Steenwijk
3e à Kamerik
14e du Tour des Pays-Bas
15e du Tour du Limbourg
17e du Championnat des Pays-Bas
30e du GP DE L'ESCAUT
Abandon 14e étape du TOUR DE FRANCE
2e de la 7ème étape A
4e de la 12ème étape
5e de la 3ème étape
7e de la 5ème étape A
8e de la 13ème étape A
10e de la 9ème étape
Abandon 6e étape A de PARIS-NICE

1978 : LEJEUNE-BP
1 victoire
1e à Vlissingen
3e du "Acht van Chaam"
48e du Tour d'Indre-&-Loire
51e du Tour des Pays-Bas
4e de la 5ème étape
55e du Tour de l'Oise
Abandon 6e étape de PARIS-NICE
9e du Chpt des Pays-Bas des 50 km

1979 : HB ALARM & FRAGEL
1 victoire
1e à Alphen a/d Rijn
3e à Kamlerik
3e à Rijsbergen
3e à Schaffhausen (CH)
4e à Urdorf (CH)
4e à Valkenswaard
4e à Baarlo
4e à Nottingham (GB)
5e à Egmond a/Zee
5e à Galder
5e à Made
6e à Seuzach (CH)
7e du Ronde van Midden-Zeeland
8e du TI Raleigh Trophy à Stratford
9e à Langenthal (CH)
20e du Tour des Pays-Bas
5e de la 1ère étape
41e du Circuit de la Sarthe
4e du Chpt des Pays-Bas des 50 km

1980 : ELRO-ROGELLI
3 victoires
1e à Alphen a/d Rijn
1e à Alkmaar
1e à Rijen
2e de "Zes van Rijn en Gouwe"
2e à Egmond a/Zee
2e à 's Gravenpolder
2e à Helden Panningen
2e à Hoorn
2e à Kamerik
2e à Linne
2e à Waddinxveen
3e à Kruininge
3e à Leende
3e à Leiden
4e à Beek
4e à Boskoop

4e à Kortenhoef
4e à Lekkerkerk
5e à Amby (Maastricht)
5e à Hansweert
6e à Eindhoven
Champion des Pays-Bas de vitesse
3e du Chpt des Pays-Bas des 50 km

1981 : FEMIS BANK-ELRO
5 victoires
1e à Alphen a/d Rijn
1e à Bodegraven
1e à Ijsselstein
1e à Limbricht
1e à Nieuwkoop
2e de "Zes van Rijn en Gouwe"
2e à Alkmaar
2e à Boskoop
2e à Heerhugowaard
2e à Hoevelaken
2e à Kamerik
2e à Obbicht
2e à Pijnacker
2e à Rijen
2e à Stiphout
2e à Thorn
3e à Ulvenhout
5e à Den Bosch
5e à Oisterwijk
5e à Waddinxveen
6e à Beek
6e à Sas van Gent
19e du Ronde van Midden-Zetland
Abandon au Tour des Pays-Bas

1982 : B & S-ELRO SNACKS
5 victoires
1e à Dongen
1e à Ede
1e à Nieuwkoop
1e à Stiphout
1e de "Zes van Rijn & Gouwe"
2e à Alsmeer
2e à Boskoop
2e à Egmond a/zee
2e à Hoevelaken
2e à Thorn
2e à Ulvenhout
2e à Venhuizen
3e à Assen (derr. derny)
3e à Nieuwkoop (clm)
3e à Steenwijk
3e à Venlo
4e à Alphen a/d Rijn
4e à Enter
4e à Kortenhoef
4e à Linne
4e à Rijsbergen
4e à Waddinxveen
5e à 's Heerenhoek
5e à Helden-Panningen
5e à Hengelo
5e à Leiden
5e à Ossendrecht
5e à Simpelveld
5e à Uden
6e à Hansweert
6e à Kamerik
6e à Heerhugowaard
46e du Tour des Pays-Bas
4e de la 2ème étape

1983 : ELRO-AUTO BRABANT
5 victoires
1e à Alsmeer
1e à Kampen
1e à Ulvenhout
1e à Waddinxveen
1e à Wierden
2e de "Zes van Rijn en Gouwe"
2e à Boskoop
2e à Heerhugowaard
2e à Roosendaal
3e à Lage-Zwaluwe
3e à Leiden
3e à Made
4e de Harelbeke-Poperinge-Harelbeke
4e à Alphen a/d Rijn
4e à Gouda
4e à Twello
4e à Vehuizen
5e à Kloosterzande
6e à 's Heerenhoek
6e à Valkenburg
50e du Tour des Pays-Bas
Abandon à la Ruta del Sol
6e de la 1ère étape
Champion des Pays-Bas des clubs
4e du Chpt des Pays-Bas des 50 km

1984 : ELRO-AUTO BRABANT
3 victoires
1e à Gouda
1e à Kamerik
1e de "Zes van Rijn & Gouwe"
2e à Aalsmeer
2e à Diermen
2e à Egmond a/Zee
2e à Grambergen
2e à Kloosterzande
2e à Nieuwkoop
3e du Mémorial Monseré à Retie (B)
3e à Hengelo
3e à Steenwijk
3e à Venhuizen
4e à Alphen a/d Rijn
4e à Kampen
4e à Wierden
5e à Oud-Gastel
6e à Boskoop
6e à Ede
6e à Kortenhoef
6e à Sas van Gent
6e à Waddinxveen
Champion des Pays-Bas des 50 km

1985 : NIKON-VAN SCHILT-ELRO
1 victoire
1e à Langedijk
2e à Heemskerk (derr. derny)
2e à Maasland
3e à Ede
4e du Mémorial Monseré à Retie (B)
4e à Tiel
5e à Aalsmeer
5e à Veenhuizen
6e à Breda
6e à Steenwijk
6e à Tegelen
Champion des Pays-Bas du keirin

1986 : TRANSVEMIJ-VAN SCHILT
2 victoires
1e à Kampen
1e à Surhuisterveen
2e à Emmen
2e à Heerhugowaard
3e à Amsterdam
3e à 's Heerenhoek
3e à Hengelo
3e à Kapelle
4e à Aalksmeer
4e à Hoevelaken
4e à Rummen (B)
5e à Erpe-Mere (B)
5e à Steenwijk
6e à Berlare (B)
6e à Linne
6e à Woerden
16e du GP DE L'ESCAUT

1987 : TRANSVEMIJ-VAN SCHILT
2e à Surhuisterveen
4e à Maastricht
4e de la 7e étape de Fiesta Tour
5e à Aalsmeer
6e à Emmen

1988 : TVM & SCHADETAX
3e à Aalsmeer
3e à Amsterdam
3e de la 1e étape du Tour Méditérranéen
4e à Heerhugowaard
4e à Kamerik
5e à Emmen
5e à Valkenswaard
6e du GP M. Goffin à Huppaye (B)

1989 : KUIPER VAN NOORD-ELRO
3e à Heerhugowaard
5e à Surhuisterveen
6e à Amsterdam

Jésus ARANZABAL

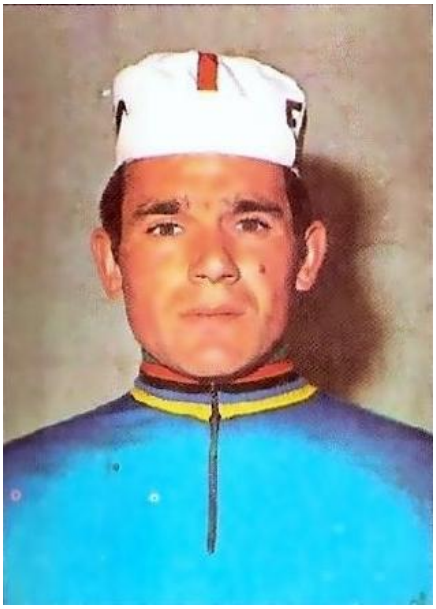

Celui qui fut un équipier dévoué du grand Luis Ocana, vient de le rejoindre dans le monde des étoiles, ce 27 septembre 2023 à Vergara, où il était né le 25 décembre 1939. Ce Basque authentique de la province du Guipuzcoa, où ses parents exploitaient une ferme. Très jeune, il eut une prédilection pour le cyclisme. D' abord employé d'usine, l'idée de courir s'ancra peu à peu dans son esprit. Dès ses débuts, en 1958, il a la chance d'être conseillé par Pedro Machain, l'un des grands animateurs du cyclisme ibérique, qui deviendra, par la suite, le directeur sportif de l'équipe professionnelle Fagor. Ses trois premières années de compétitions furent laborieuses, pas le moindre résultat, nanti d'une énorme volonté, il insista malgré tout. Il en fut enfin récompensé en décrochant le titre du Guipuzcoa sur route, ce titre sera le déclic pour ce robuste garçon d'allure arrondie sur sa machine, timide ou plutôt son petit côté sauvage, faisait qu'il s'étonnait toujours que l'on puisse s'intéresser à lui. Ce solide rouleur de caisse, sera sélectionné deux fois pour représenter l'Espagne dans les cents kilomètres chrono par équipes, à Brescia en 1962 et à Renaix en 1963. Pour son ultime saison comme amateur en 1965, il viendra faire les beaux jours de l'Union Cycliste d'Anglet sous les commandes d'Henri Labadie. Le moins que l'on puisse dire c'est qu'il n'était pas venu faire du tourisme. Jésus s'imposa à treize reprises sur les routes du Sud Ouest. Ce coursier vaillant, spécialiste d'échappées folles, pas souvent récompensées, liera son sort durant sa période française, au jeune et prometteur Luis Ocana. Ce dernier l'appréciera tellement, qu'il lui fit effectuer toute sa carrière pro à ses côtés. Coutumier de monumentales fugues solitaires, pour ne pas avoir dérogé chez les pros à ses habitudes prises en amateur, il remportera sa première course à l'échelon supérieur, le Tour d'Andalousie 1966 en s'échappant dans la troisième étape. Il relègue ses adversaires à plusieurs minutes pour s'imposer finalement au général. Passé professionnel en 1966 il le restera jusqu'en 1972. Il a porté les couleurs de : Fagor 1966 à 1969 et de Bic 1970 à 1972.
Après avoir raccroché son vélo, plus personne ne le revit dans le cyclisme. Il reviendra, dans son repaire d'aigles à Vergara, pour ouvrir un débit de boissons boîte de nuit des plus sélect le "Maxime".

(Gérard Descoubès)

Son palmarès

AMATEUR

1962 :
11e du CHPT DU MONDE des 100 km clm
10e du Chpt d'Espagne
1963 :
1e du Tour de la Bidassoa
3e du GP de Lazcano
Champion d'Espagne des Régions clm
17e du CHPT DU MONDE des 100 km clm

INDEPENDIENTE

1964: PREGON & CD LARTAUN
8e du Trofeo General Yagüe à Burgos
11e à Billabona
Avec les pros :
4e du GP Drink
4ea du Circuit de Guecho
9e du GP de Villafranca
12e du GP de Pâques à Pampelune
17e du GP Vasconavara à Estella
22ea du Trofeo Assalit
Abandon 2e étape du GP d'Eibar

1965: GAC-MOBYLETTE
13 victoires en Fran ce
Avec les pros :
12e du GP de Pâques à Pampelune
20e du GP de Villafranca
25e du Bol d'Or des Monedières

PROFESSIONNEL

1966: FAGOR
3 victoires
1e du Tour d'Andalousie
2e de la 3ème étape
4e de la 4ème étape
1e du Tour de Los Puertos
2e à Transpado
5ea à Zumaia
6e du Circuit de La Nava (Asturies)
7e du Tour d'Avila
1e de la 2e étape
3e de la 3e étape
3e de la 6e étape
7e du Trofeo Elola
8e du Championnat d'Espagne
8e du Tour du Levant
8e du GP de Vizcaye
9e du Trofeo Juan Fina
9e du GP de San Salvador del Valle
13e du GP de Villafranca
13e du GP Drink
14e du GP de Llodio
14ea de Barcelone-Andorre
17e du GP Munecas Famosa
24e du Tour de la Rioja
24e du Challenge Drink
26e du Trofeo Masferrer
29e du Trofeo Blanco à Leganès
34e du TOUR DE CATALOGNE
34e du Trofeo Assalit
35e du GP d'Eibar
40e de Bordeaux-Saintes
48e du TOUR DE FRANCE

1967: FAGOR
5e du Championnat d'Espagne
7e du Trofeo Elola
10e du Tour d'Andalousie
5e de la 2e étape
6e de la 5e étape
10e du GP Munecas Famosa
10ea du Trofeo Masferrer
11ea de Barcelone-Andorre
12e du GP du Midi Libre
3e de la 4ème étape A
15e du GP Primavera à Amorebieta
21e de Barcelone-La Garriga
22e du Tour de Majorque
23e de la Ronde d'Auvergne
38e du Trofeo Jaumendreu

50e du TOUR DE FRANCE
2e de la 2e étape
5e de la 6e étape
58e de la VUELTA
6e de la 17ème étape
Abandon 1ère étape du Tour de la Rioja
2e du Chpt d'Espagne des Régions

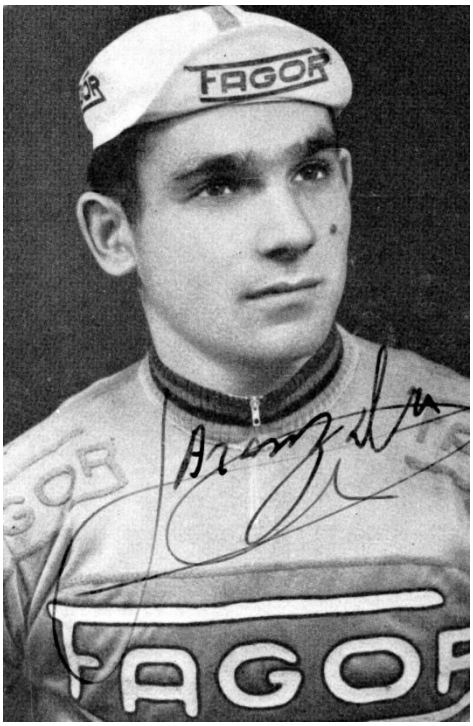

1968: FAGOR
PROMESAS *(T. Catalogne)*
3 victoires
3e du Championnat d'Espagne
3e du Trofeo Baracchi (+ Ocana)
3e du Trofeo Otono à Villareal
4e de Barcelone-Andorre
12e du GP Primavera à Amorebieta
13e du Tour de la Rioja
13e de "A Travers Lausanne"
14e du Chpt d'Espagne de la Montagne
15e du Tour de Majorque
1e de la 3ème étape
7e de la 5ème étape
1e des Etapes Volantes
16e du GP de Vizcaye
17e du TOUR DE CATALOGNE
3e de la 8ème étape
4e de la 6ème étape B (clm)
19e du GP Munecas Famosa
19e à Beernem (B)
24e du TOURE DE SUISSE
4e de la 8e étape
6e de la 9e étape B (clm)
24e du Tour des Vallées Minières
26e du Tour d'Andalousie
29e du GP d'Eibar
33e de la VUELTA
3e de la 13e étape
6e de la 18e étape
2e du Chpt d'Espagne des Régions

1969: FAGOR
1 victoire
1e à Vall d'Uxo
6e à Lagorce-Laguirande (F)
8e du Tour de la Rioja
2e de la 1ère étape
7e de la 3ème étape A
17e du Tour de Majorque
18e de Saragosse-Sabinanigo
24e du GP du Midi Libre
26e du Trofeo Masferrer
30e du Championnat d'Espagne
30e du TOUR DE CATALOGNE
2e de la 4ème étape B
2e du GPM
33e du TOUR DE ROMANDIE
Abandon au Tour du Levant
Champion d'Espagne des Régions

1970: BIC
1 victoire
2e du Championnat d'Espagne
2e du TOUR DU PAYS BASQUE
1e de la 5ème étape
7e de la 1ère étape
3e du GP Primavera à Amorebieta
6e du GP de Vizcaye
7ea du Trofeo Masferrer
8e du MémorialUriona
10ea du Circuit de Pâques à Pampelune
13ea du GP de Vitoria
14e de la Subida a Arrate
15e du Critérium Européen de la montagne
16e du GP de Villafranca
22e de la course de côte de Montjuich
26e du GP Vasconavara à Estella
30e du Tour du Luxembourg
37e du GP de Llodio
48e du TOUR DE CATALOGNE
56e du CHAMPIONNAT DU MONDE
64e de Paris-Luxembourg
69e de la Semaine Catalane
NP 19e étape A de la VUELTA
Abandon 1e étape du Tour de la Rioja

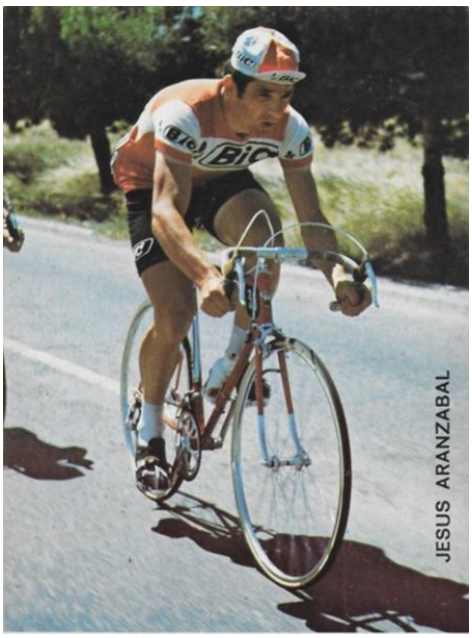

1971: BIC
2 victoires
7e du GP Munecas Famosa
22e du TOUR DU PAYS BASQUE
8e de la 4ème étape B (clm)
28e du Tour d'Andalousie
29e du Tour du Levant
33e de la VUELTA
37e du TOUR DE CATALOGNE
44e de la Semaine Catalane
Abandon au CHAMPIONNAT DU MONDE
Abandon au Tour du Portugal
1e de la 4ème étape A
1e de la 6èmle étape B

1972: BIC
1 victoire
36e du Tour du Levant
39e du TOUR DE CATALOGNE
42e de la VUELTA
1e de la 17e étape A
21e du Tour de Ségovie
10e de la Ruta de Los Castillos
56e du TOUR DE FRANCE
67e de PARIS-NICE

Claude MICHELY

Claude Michely, l'ancien médaillé de bronze aux championnats du monde de cyclo-cross de 1985 est décédé à l'âge de 64 ans, ce mercredi 1er novembre, d'un arrêt cardiaque survenu lors d'une sortie d'entraînement. Il n'a pu être réanimé.
Celui qui avait été titré à quatorze reprises champion du Luxembourg de cyclo-cross, il avait obtenu également deux titres sur route, était monté sur la troisième marche du podium des championnats du monde de Munich en 1985, derrière Klaus-Peter Thaler et Adri Van der Poel. Cette médaille de bronze avait été retentissante. Ce fut d'ailleurs son plus grand fait d'arme.
Il avait suivi les traces de son père, Johnny (1934-2010), plusieurs fois champion national, mais qui n'a jamais voulu passer pro.
Après sa carrière, il est resté toujours fidèle à son sport, au LC Tétange, club présidé par son beau-frère Marco Lux et où ses fils Kim et Max courraient dans la catégorie jeunes, devenu ensuite le CT Kayldall.

Encore très récemment, lors du cyclo-cross de Kayl, il œuvrait en qualité de bénévole.
Claude Michely était né le 8 octobre 1959 à Esch-sur-Alzette.

Son palmarès sur route

1976 : débutant
6 victoires
Champion du Luxembourg

1977 : junior
1e à Bertrange
1e à Florenville (B)
2e du Championnat du Luxembourg

1978 : junior
Champion du Luxembourg
1e à Bertrange
1e à Messancy (B)
1e à Longchamps (B)
2e du GP Patton
15e du Tour de Turquie

AMATEUR

1979 : UC Dippach
2e du Trophée William Scheeren
3e de "Futur Géant de la Route"
3e du GP de Kayl
4e du Championnat du Luxembourg
5e du GP Faber
11e du Tour d'Israël
12e de la Flèche du Sud
83e du CHAMPIONNAT DU MOINDE

1980 : UC Dippach
Champion du Luxembourg
1e à Tétange
1e à Mogimont (B)
2e du GP de Bel-Air
3e du Mémorial Goedert
11e de la Flèche du Sud
Avec les pros :
13e du Tour du Luxembourg

1981 : UC Dippach
1e à Kopstal
1e à Emines (B)
1e de la 3e étape du GP Melchior
2e du GP Peugeot
2e du GP de Kayl
2e à Diekirch
7e du Championnat du Luxembourg
11e de la Flèche du Sud

1982 : UC Dippach
Champion du Luxembourg
1e à Dudelange

PROFESSIONNEL
Passé pro en octobre 1982

1982 : GIOS

1983 :GIOS-CLEMENT
9e du GP de Kayl
21e à Ottignies (B)
Participe au Tour of America

1984 : GIANNI MOTTA-LINEA
1e du Chpt du Bassin Minier
12e du Championnat des 3 Nations
Champion du Luxembourg
28e à Heusden (B)
92e du Tour des Pouilles
Eliminé 4e étape du GIRO
Eliminé 9e étape du TOUR DE SUISSE

1985 : XEROX-PHILADELPHIA & VERAGO-BIMSPORT
19e du Championnat des 3 Nations
Champion du Luxembourg
29e du GP de Purnode (B)
Hdd 3e étape de laVUELTA
Abandon 6e étape du DAUPHINE LIBERE
Abandon au CHAMPIONNAT DU MONDE
Abandon 4e étape du Tour de Luxembourg

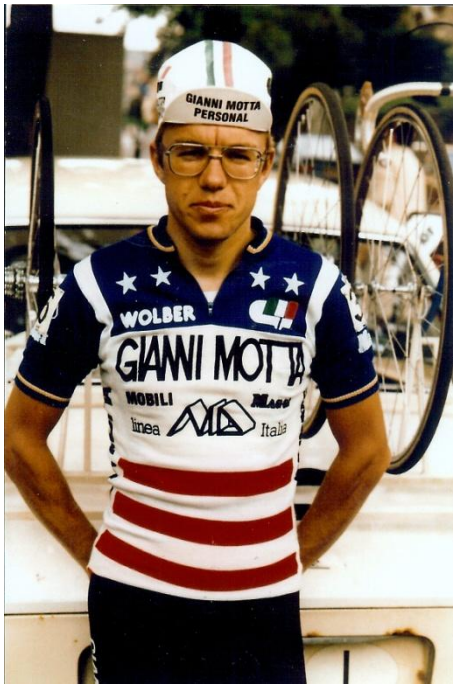

1986 : VERAGO-BLACKY
18e de la Flèche Hesbignonne
20e de l'Est de la Belgique
58e du Tour du Luxembourg

1987 : VERAGO-BLACKY
2e du Championnat du Luxembourg
2e à Bettembourg

1988 : GIGI DESIGN-VERAGO
2e du Championnat du Luxembourg
38e de l'Est de la Belgique
Abandon au Tour de la CEE

1989 : GIGI DESIGN-VERAGO
4e de la course de côte de Luxembourg
35e à Winterthur (CH)

1990 : KNARP-KNEIP
Abandon 5e étape du Tour de Luxembourg
20e de la 3ème étape

1991 : FREE SPORT-AGF

CYCLO-CROSS

	CHPT DU LUXEMB ;	CHPT DU MONDE	Victoires
1976	3°	--	5
1977	CHAMPION	30°	6
1978	CHAMPION	--	8
Amat.			
1978	--	--	3
1979	CHAMPION	42°	5
1980	CHAMPION	28°	4
1981	CHAMPION	35°	1
1982	CHAMPION	--	9
PRO			
1983	CHAMPION	11°	6
1984	CHAMPION	8°	7
1985	CHAMPION	3°	4
1986	CHAMPION	18°	7
1987	CHAMPION	10°	6
1988	CHAMPION	--	1
1989	CHAMPION	17°	0
1990	CHAMPION	25°	1
1991	2°	NP	0
1992	2°	--	0
--			
1995	2°	--	0
1996		53°	2
1997	2°	36°	0
1998		--	0
1999		--	1
2000		--	0
2001	7°	--	0

Claude Michely sur le podium mondial de 1985

Connor LAMBERT

Le routier australo-irlandais Connor Lambert a trouvé la mort en Belgique lors d'une sortie d'entraînement, renversé par un camion le 12 juillet dernier à Molenbaix. Membre de l'équipe continentale X-Speed United Continental, en 2022, Connor n'avait que 25 ans.
Il était venu en Europe en 2017, au club hollandais, TWC Maaslandster, avant de passer dans l'équibe belge Mysenlan en 2018 et 2019. Possédant la double nationalité, australienne-irlandaise, en 2017, il prend la décision de courir pour l'Irlande.
Connor était apprécié par la communauté des coureurs australiens d'Europe.
« Connor a illustré l'essence même du dévouement, de la passion et de la résilience. Son engagement inébranlable envers son sport n'avait d'égal que son esprit qui n'a jamais faibli face aux défis ou aux revers.Son impact s'est étendu bien au-delà de ses réalisations sportives, et il a servi d'inspiration à d'innombrables athlètes en herbe, les motivant à poursuivre leurs rêves sans relâche. Sa positivité contagieuse et sa détermination inébranlable serviront à jamais de lueur d'espoir et d'encouragement pour les générations futures au sein de la SWAS » déclarait Bernice Butlion, le président de la South West Academy of Sport, que Connor Lambert avait rejoint en 2011.
Connor était né le 15 mars 1998 à Bunbury.

Son palmarès

2015 : Junior
23e du Championnat d'Océanie clm
29e du Championnat d'Océanie sur route
2016 : Junior
10e du Championnat d'Océanie clm
12e du Championnat d'Océanie sur route

2017 : TWC Maaslandster
1e de la 2e étape de la Pemberton Classic (AUS)
5e du Championnat d'Irlande U23 clm
25e du Championnat d'Irlande
26e du Championnat d'Australie U23 clm

2018 : Myselan-Spie-Doutreloigne
9e du Championnat d'Irlande U23 clm
21e du Championnat d'Irlande
12e U23
45e du GP Wase Polders à Verrebeek
Abandon 6e étape du RA S Tailteann

2019 : Myselan-Baboco-Doutreloigne
2e à Sinaai (B)
4e de la Ronde Classic (IRL)
8e à Dublin
22e du Championnat d'Irlande
50e du GP de Bavay (F)
80e du Omloop Midden-Brabant
89e de la Zuid Kempese P'ijl

2020 : Holdsworth-Zappi

2021 : Racing Meen's Team
39e de Melbourne-Warrnambool

2022 : XSPEED (cont.)
95e à Puivelde (B)

Francis LAFARGUE

Francis Lafargue adorait le cyclisme, tout naturellement, il va le pratiquer avec ses copains du Biarritz Vélo Club entre 1971 et 1973. Après avoir débuté en 2ème année cadet, il va s'imposer dès sa 1ère année junior à Facture Biganos où, avec l'aide de son copain Biscay, il finit seul, pour ce qui restera la seule et unique victoire de sa courte carrière, Bien qu'il soit loin d' être dénué de qualités, il se rendra très vite compte qu'il fallait une sérieuse préparation pour exceller sur un vélo. Il se tourne donc vers son autre passion, le rugby, c'est un sport qui lui plaît et surtout un sport qui ne l'empêchera jamais de participer aux fêtes de Bayonne ou de la San Fermin à Pampelune.
Quelques années plus tard, il reviendra par une autre ouverture dans le cyclisme, pour en devenir un personnage central. C'est José Miguel Echavarri, l'ancien pro de chez Bic, devenu patron de l'équipe amateur Reynolds, qui lui mettra le pied à l'étrier. Reynolds ayant obtenu le statu pro, va disputer le Tour de France pour la première fois en 1983. Pour l'occasion Francis sera l'interprète du groupe, mais surtout il évoluera très vite en l'homme à tout faire et de grande confiance des Arroyo, Delgado et Indurain. Dans la foulée, avec l'assentiment d'Echavarri, il deviendra le manager personnel des deux plus grandes vedettes du cyclisme Ibérique. Dans le même temps il passera son brevet d'état pour pouvoir également devenir directeur sportif. Dans le cyclisme depuis1983, toujours actif jusqu'à ses derniers jours en étant le public-relations de la jeune équipe basque "Kern-Pharma", après avoir été celui de la formation Euskadi-Murios de 2016 à 2019. Au fil des saisons il a couvert 37 Tours de France, il a su capturer les cœurs des aficionados et charmer les âmes en devenant une figure incontournable de la planète cycliste. Aidé par un petit coup de pouce du destin et à sa pédagogie naturelle, Francis a transformé ses rêves de jeunesse en une situation professionnelle prospère.
Francis Lafargue était né le 3 mai 1955 à Biarritz, il est décédé ce 28 septembre 2023 à Larressore.

(Gérard Descoubès).

Anthony BELL

L'ancien professionnel anglais "Tony" Bell est décédé le 5 juillet de cette année à Liverpool où il était né le 20 juin 1958.
Il s'est quelque peu illustré chez les amateurs uniquement sur son île, avec 5 victoires en 3 saisons.. En avril 1980 il passe professionnel avec un sponsor privé, Midlet sans parvenir à se montrer. L'année suivante, il poursuit l'aventure, sans plus de réussite, avec un autre sponsor : Ian May Cycles.
Il redescend chez les amateurs en 1982 où il épaulera son frère Mark (décédé en 2009), de deux ans son cadet.

Son palmarès

AMATEUR

1977 :
1e à Southport
1978 :
1e à Merseyside
4e du GP de Leeds
1979 :
1e à Henley in Arden
1e à Kidderminster
1e de la 3e étape de Hull Thursday RR

PROFESSIONNEL

1980 : MIDLET-MOSER

Pro d'avril à fin juillet

1981 : IAN MAY CYCLES
Repassé pro en août

Redescendu amateur en 1982 jusque 1985
1983 :
1e à Ormskirk

***

Rubrique de Guy CRASSET
Avec la précieuse collaboration de Henri POURCELOT, Pierrot PICQ (memoire-du-cyclisme.eu), Claude CHATELIER et Gérard DESCOUBES

RECTIFICATION :
CDP 218 en page 9 :
A propos du TdF 1958, j'ai écrit ''…
A Paris, Federico rentre pour la première fois dans le Top 10 du classement général final, il remporte une nouvelle fois le GP de la Montagne tout en étant désigné comme le…''
Il faut rectifier par '' … pour la deuxième fois..''

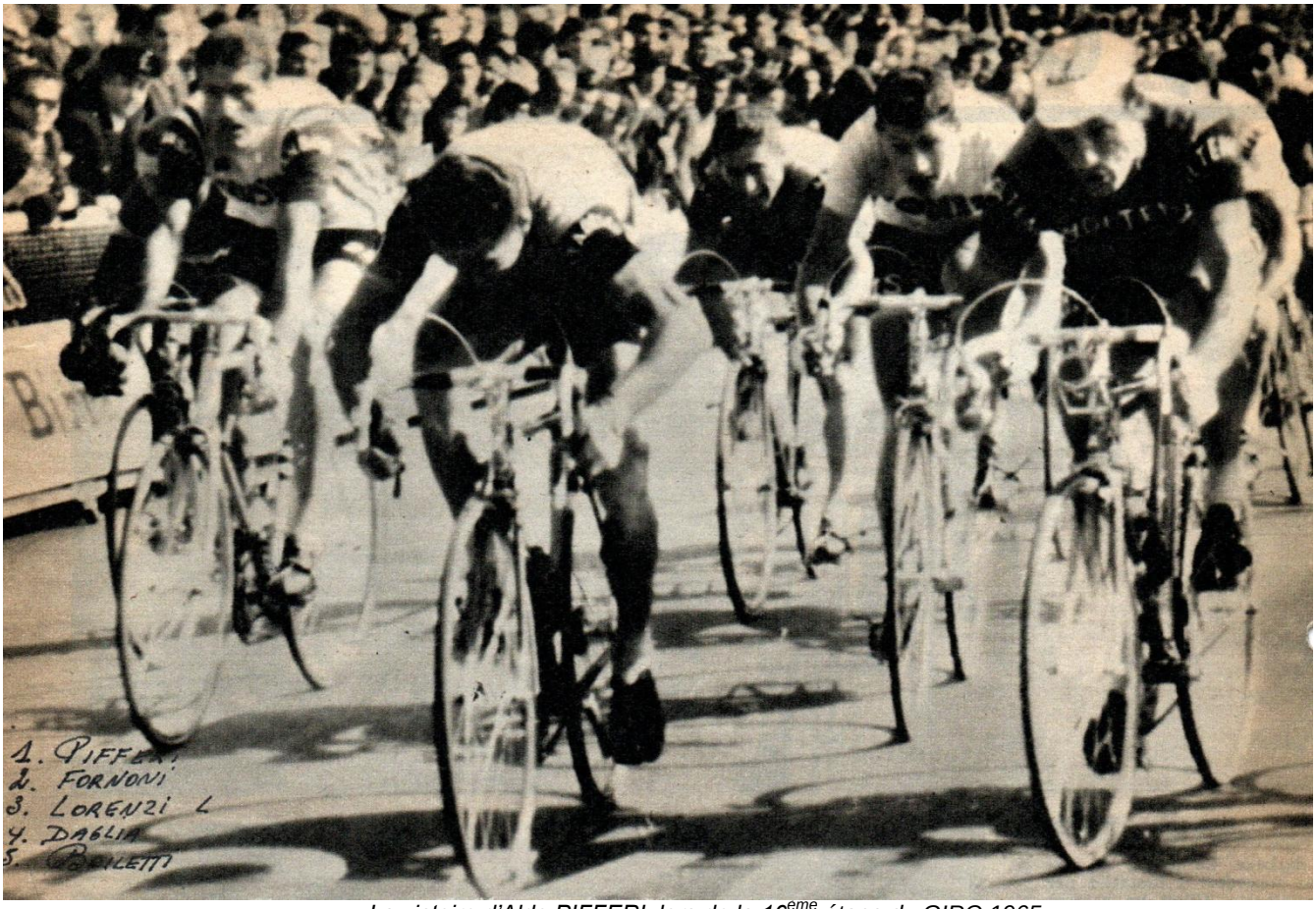

La victoire d'Aldo PIFFERI lors de la 16eme étape du GIRO 1965

L'histoire de Roma - Napoli - Roma ou …
"IL GRAN PREMIO CICLOMOTORISTICO DELLE NAZIONI"

Michel Dargenton

10°édition - 1959 (29 avril au 7 mai)

Roma-Napoli-Palermo, c'est la seconde appellation de cette 10ème édition. La course, en effet, fait la part belle à la Sicile, puisque les concurrents vont disputer cinq étapes sur l'île. Avant cela, l'épreuve va se diriger vers Naples pour la première étape, avant d'aller visiter à nouveau la région des Pouilles, puis se diriger vers Reggio di Calabria, où les coureurs embarquerons sur un bateau pour se rendre en Sicile.
Si la plupart des étapes se terminent derrière motos (hormis les 7ème et 8ème jours), il y a beaucoup moins d'étape divisées en deux tronçons. Seules les 5°, 7° et 8° étapes sont dans ce cas.
Côté participation, hormis une équipe Austro-Germanique, la course se déroule par équipes de marques. Elle seront représentées seulement par quatre coureurs. Aux côtés de sept équipes italiennes, seule la Faema (une firme italienne mais enregistrée sous bannière belge, et les Mercier sont susceptibles de venir taquiner les hommes de la péninsule. Au départ figurent le vainqueur (surprise) de l'an dernier, Joseph Hoevenaers, qui remet donc son titre en jeu, tandis que la France voit le retour de Louison Bobet, absent depuis 1951 et qui, malgré ses 34 printemps, vient avec de grosses ambitions en vue de son futur objectif qui est Bordeaux-Paris. Parmi les formations italiennes, il faut aussi noter la présence des étrangers Miguel Poblet, nouvelle fois grandissime favori de la course et Charly Gaul. Enfin, des coureurs italiens, on retiendra surtout Bruno Monti, ancien lauréat mais cependant en nette régression, le champion du monde Ercole Baldini (qui s'aligne cependant diminué suite à une broncho-pneumonie), Diego Ronchini, mais surtout Gastone Nencini, bien qu'il découvre l'épreuve.

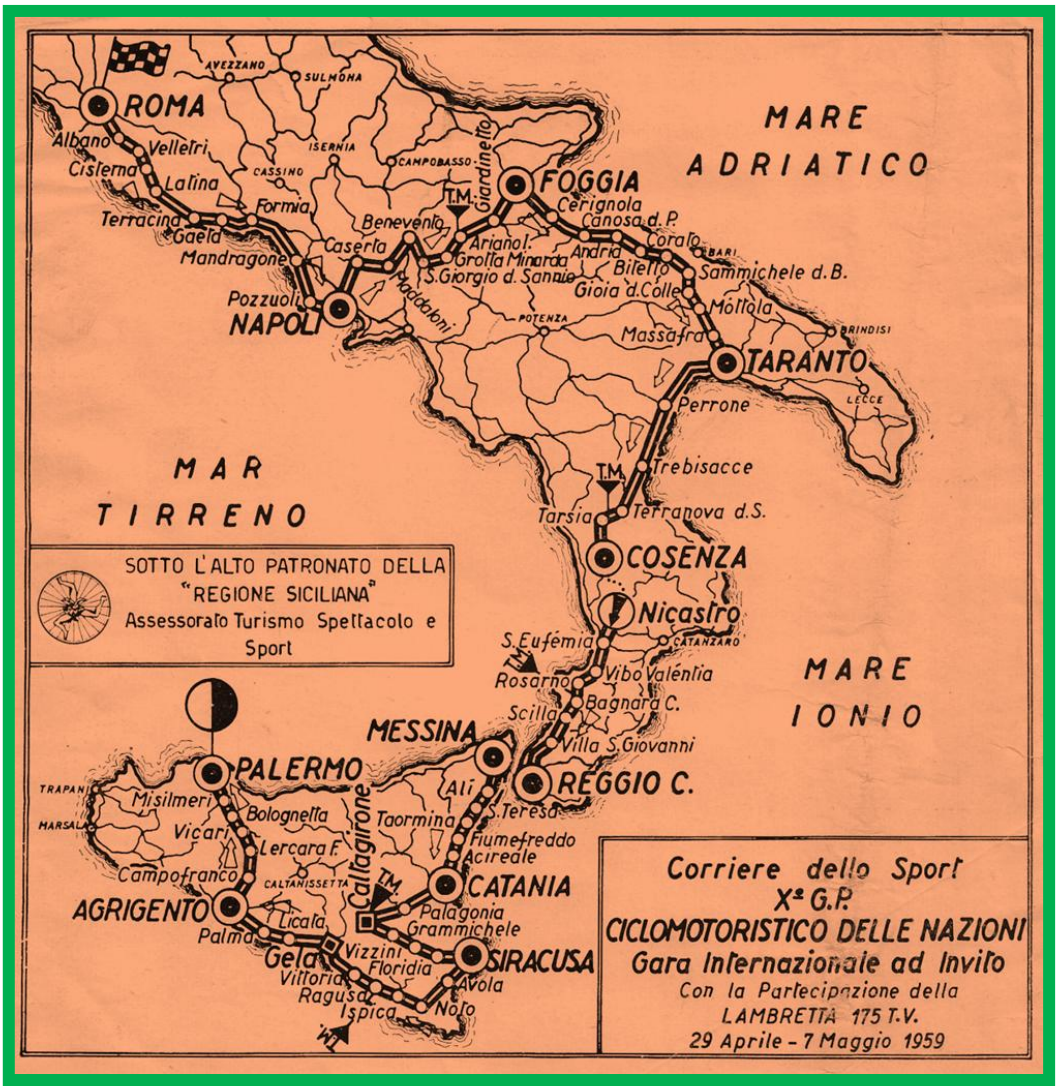

LES 44 PARTANTS

ATALA

2. MONTI Bruno — Gentili Mario
4. SABBADIN Alfredo — Biagioni Leopoldo
6. PADOVAN Arrigo — Fontana Giovanni
8. VELUCCHI Nello — Bianchi Ottavio

IGNIS

10. BALDINI Ercole — Tomasini Santo
12. POBLET Miguel (E) — Toccaceli Quirino
14. BAFFI Pierino — Cesto Sergio
16. FALLARINI Giuseppe — Micheli Renato

TORPADO

18. ZAMBONI Adriano — Mortaloni Enocle
20. DAL COL Antonio — Gentili Fausto
22. TOSATO Mario — Guidicci Mario
24. LOVISETTO Pierino — Ladaga Federico

MERCIER

26. BOBET Louison (F) — Lorenzetti Hugo
28. BOBET Jean (F) — Carmignani Arinetto
30. GOUGET Pierre (F) — Lastrucci Mario
32. ANDREWS John (GB) — Fraraglia Angelo

EMI

34. GAUL Charly (LUX) — Gambacurta Carlo
36. FORNARA Pasquale — Ghilardi Carlo
38. PELLEGRINI Armando — Pellizzari Bruno
40. PINTARELLI Giuseppe — Rossitto Massimo

FAEMA

42. HOEVENAERS Joseph (B) — Montanari Renzo
44. KERCKHOVE Norbert (B) — Paolini Ennio
46. VERPLAETSE Roger (B) — Clementi Gastone
48. BAUDECHON Roger (B) — Romagna Remo

CARPANO

50. NENCINI Gastone — Toti Alberto
52. MAULE Cleto — Taloni Alfredo
54. PLANCKAERT Joseph (B) — Calzolari Remo
56. BRANDOLINI Ferdinando — Ricci Giovanni

BIANCHI

58. RONCHINI Diego — Federici Luigi
60. FABBRI Nello — Sagoni Armando
62. CATALANO Antonio — Montuori Carmine
64. FINI Giacomo — Cimatti Primo

AUTRICHE- ALLEMAGNE

66. CHRISTIAN Adolf (A) — De Micheli Lino
68. REITZ Franz (D) — Gilberti Giuseppe
70. BRINKMANN Hans (D) — Giuliani Enzo
72. THALER Wilfried (A) — Presutti Enzo

LEGNANO

74. PAMBIANCO Arnoldo — Torchia Alfonso
76. AZZINI Carlo — Cilli Mario
78. TAMAGNI Remo — Bastianelli Fioravante
80. ZOCCA Mario — Patrizi Giovanni

FERU

82. HOLLENSTEIN Hans (CH) — Schiaffini Mario
84. SCHWEITZER Erwin (CH) — Giacinti Antonio
86. VON BÜREN Oscar (CH) — Bornigia R.
88. VON BÜREN Emile (CH) — De Nicola Bernardino

- Keteleer Désiré (56) a été remplacé par Brandolini (sa valise étant restée à Bruxelles)
- Borghard Jupp (72) a été remplacé par Thaler

1° ETAPE: ROMA – NAPOLI (250,8 km: 230 + 20,8*)

Cette étape inaugurale est la plus longue de l'épreuve avec 250,8 km. D'abord 230 bornes en ligne sur un profil plat, sauf sur les premiers kilomètres avec la montée vers Genzano, ensuite 20,8 kilomètres derrière motos sur le circuit napolitain de Caracciolo. Disputée sous le soleil et une température idéale, mais avec un vent gênant la progression des coureurs, la course se traine longtemps. Ce n'est que vers Sperlonga (km 125) qu'une première tentative se dessine avec à sa tête Pellegrini et Dal Col. Cela provoque la réaction immédiate de Bobet en personne, de Poblet et d'Hoevenaers, si bien que l'échappée est étouffée dans l'œuf. L'inconnu Zocca ose mettre le nez à la fenêtre, mais celle-ci se referme aussitôt, si bien que tout est à nouveau calme jusqu'à ce que les coureurs prennent le sillage des scooters, atteint avec 25' de retard sur l'horaire, calculé à 36 de moyenne.

La course commence enfin. A l'issue du premier tour des 8 tours du circuit (de 2,6 km chacun), Pellegrini mène la danse, suivi de Poblet, Hoevenaers et Bobet. Le Français prend le commandement lors de la 3ème révolution et ne va plus la quitter, augmentant son avantage à chaque passage. Finalement, Bobet l'emporte avec 31" d'avance sur Nencini, 37" sur Gaul (auteur d'une belle remontée) et 39" sur Hoevenaers. Déjà plusieurs favoris sont en place, hormis Poblet. Victime de crampes, il concéde 1'20". Quant à Baldini, qui revient il faut le rappeler de maladie, il n'y a pas eu de miracle, perdant déjà 3'13".

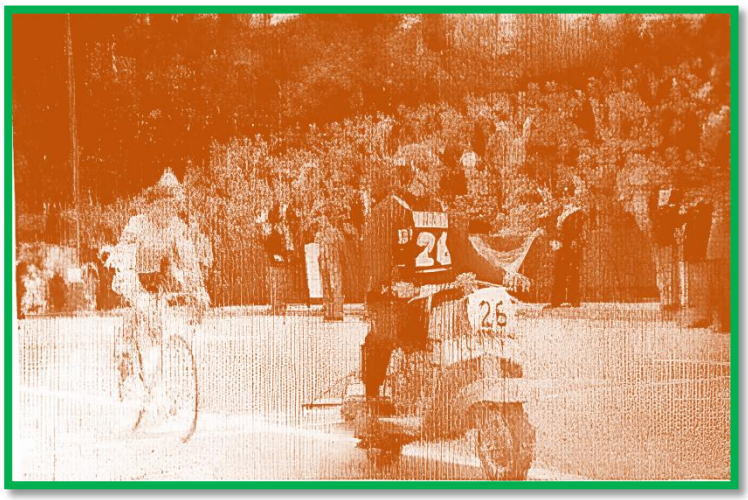

En haut: le départ, en dessous: la victoire de Louison Bobet, qui n'avait plus gagné de grande course depuis sa victoire lors de la 15ème étape du Giro 57.
(photos Corriere dello Sport)

CLASSEMENT DE L'ETAPE

1	**BOBET Louison (F)**	**250,8 km / 6h59'12" (m. 35,897)**
2	NENCINI Gastone	31"
3	GAUL Charly (LUX)	37"
4	HOEVENAERS Joseph (B)	39"
5	PELLEGRINI Armando	43"
6	PAMBIANCO Arnaldo	51"
7	MONTI Bruno	1'05"
8	AZZINI Carlo	1'11"
9	FALLARINI Giuseppe	1'14"
10	TOSATO Mario	1'15"
11	POBLET Miguel (E)	1'20"
12	BAFFI Pierino	1'23"
13	BOBET Jean (F)	1'24"
14	MAULE Cleto	1'25"
15	PLANCKAERT Joseph (B)	1'30"
16	RONCHINI Diego	1'37"
17	KERCKHOVE Norbert (B)	1'41"
18	SABBADIN Alfredo	1'46"
19	REITZ Franz (D)	1'48"
20	PADOVAN Arrigo	2'02"
21	BRANDOLINI Ferdinando	2'20"
22	BAUDECHON Roger (B)	2'28"
23	FABBRI Nello	2'39"
24	CHRISTIAN Adolf (A)	2'44"
25	ZAMBONI Adriano	2'49"
26	BALDINI Ercole	3'13"
27	GOUGET Pierre (F)	3'34"
28	TAMAGNI Remo	3'38"
29	THALER Wilfried (A)	3'40"
30	DAL COL Antonio	3'45"
31	FORNARA Pasquale	3'46"
32	VELUCCHI Nello	3'53"
33	ANDREWS John (GB)	3'58"
34	FINI Giacomo	4'09"
35	ZOCCA Mario	4'37"
36	PINTARELLI Giuseppe	4'39"
37	HOLLENSTEIN Hans (CH)	4'40"
38	VON BÜREN Oscar (CH)	5'36"
39	CATALANO Antonio	6'17"
40	VON BÜREN Emile (CH)	6'27"
41	SCHWEIZER Erwin (CH)	6'46"
42	VERPLAETSE Roger (B)	8'21"
43	BRINKMANN Hans (D)	8'24"
44	LOVISETTO Pierino	10'59"

2° ETAPE: NAPOLI – FOGGIA (203,2 km: 186,4 + 16,8*)

Le parcours assez accidenté dans ses deux premiers tiers, avec comme point d'orgue, la montée d'Ariano Irpino et ses 817 mètres d'altitude et situé à environ 60 bornes de Foggia, où il restera 16,8 kilomètres à effectuer dans le sillage des motos.
Hormis une poussée de Nencini dès la sortie de Naples, accompagnés des modestes Velucchi, Zocca et Gouget, le peloton reste sagement groupé jusqu'au pied de la principale difficulté. Si elle n'est pas bien longue, environ cinq kilomètres, la montée d'Irpino présente des rampes assez raides avec, dans la traversée de la commune, des pavés assez bosselés. Au sommet de cette difficulté des bonifications de30" et 15" sont accordées aux deux premiers. C'est Pellegrini qui, en premier, ouvre les hostilités, provoquant la réaction du leader Louison Bobet. Après deux bornes, les deux hommes de tête possèdent une centaine de mètres d'avance sur Hoevenaers et Ronchini, qui ont réagi, et 300 mètres sur la tête du peloton, dans lequel Baldini est à l'agonie à l'arrière. A mi-montée, les deux chasseurs reviennent sur la tête, mais en vue du sommet, Bobet se détache seul et passe en tête, prenant les 30" de bonifications. Hoevenaers devant se contenter des 15", après avoir du repousser une attaque de Pellegrini.
Dans la longue descente qui mène à Foggia, les quatre hommes de tête se regroupent, creusent l'écart par rapoort au peloton, scindé en trois, et entament ensemble le circuit final de 2,1 km à couvrir 8 fois. Dès la prise des entraîneurs, Bobet montre à nouveau sa supériorité en prenant immédiatement la tête et creuse sans cesse les écarts pour l'emporter avec 1'17" d'avance sur Hoevenaers, 1"34" sur Pellegrini et 1'47" sur Ronchini. Les autres sont plus loin: Nencini concède 3'15", Poblet 4'01", Monti 5'01" et Gaul 6'15". Au général, les écarts sont déjà importants: Hoevenaers est déjà rejeté à 2'11", Pellegrini à 2'47", Ronchini à 3'54", Nencini à 4'16", Monti à 6'24" et Poblet à 5'51". A noter la surprenante position de Mario Tosato, 6ème à 4'48", qui est jusqu'ici la révélation de la course.

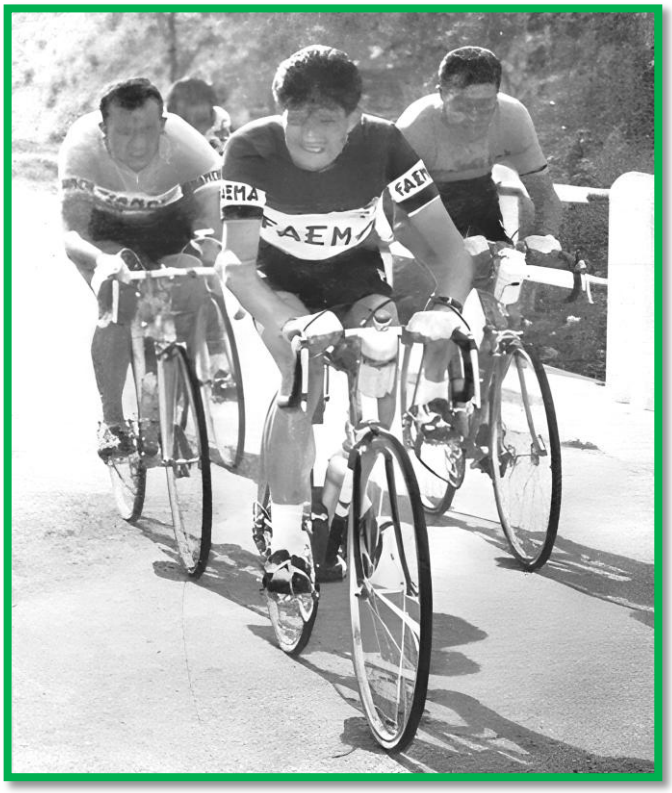

Jos Hoevenaers emmène l'échappée décisive, suivi de Louison Bobet, Diego Ronchini et Armando Pellegrini (photo Sport Illustrato)

Impérial derrière son scooter conduit par Hugo Lorenzetti, Louison Bobet s'impose à Foggia (photo But & Club/ Le Miroir des Sports)

CLASSEMENT DE L'ETAPE

1	**BOBET Louison (F)**	**203,2 km / 5h20'00" (-30")**
		(m. 37,340)
2	HOEVENAERS Joseph (B)	(-15") 1'17"
3	PELLEGRINI Armando	1'34"
4	RONCHINI Diego	1'47"
5	TOSATO Mario	3'03"
6	NENCINI Gastone	3'15"
7	POBLET Miguel (E)	4'01"
8	KERCKHOVE Norbert (B)	4'06"
9	GOUGET Pierre (F)	4'13"
10	MONTI Bruno	5'01"
11	AZZINI Carlo	5'34"
12	PAMBIANCO Arnaldo	5'36"
13	FALLARINI Giuseppe	5'40"
14	SABBADIN Alfredo	5'55"
15	MAULE Cleto	6'06"
16	PLANCKAERT Joseph (B)	6'13"
17	GAUL Charly (LUX)	6'15"
18	BOBET Jean (F)	6'16"
19	DAL COL Antonio	7'09"
20	REITZ Franz (D)	7'33"
21	SCHWEIZER Erwin (CH)	7'34"
22	ZAMBONI Adriano	7'38"
23	FABBRI Nello	7'42"
24	BRANDOLINI Ferdinando	7'59"
25	CATALANO Antonio	8'36"
26	VELUCCHI Nello	8'50"
27	CHRISTIAN Adolf (A)	10'52"
28	BAFFI Pierino	11'49"
29	PADOVAN Arrigo	12'41"
30	ANDREWS John (GB)	12'42"
31	FINI Giacomo	12'52"
32	TAMAGNI Remo	12'53"
33	VON BÜREN Oscar (CH)	13'36"
34	BAUDECHON Roger (B)	13'41"
35	FORNARA Pasquale	13'43"
36	PINTARELLI Giuseppe	13'44"
37	THALER Wilfried (A)	13'51"
38	BALDINI Ercole	14'19"
39	ZOCCA Mario	14'28"
40	BRINKMANN Hans (D)	14'40"
41	VON BÜREN Emile (CH)	15'21"
42	HOLLENSTEIN Hans (CH)	15'59"
EL	LOVISETTO Pierino	
AB	VERPLAETSE Roger (B)	

CLASSEMENT GENERAL

1	BOBET Louison (F)	12h18'42"
2	HOEVENAERS Joseph (B)	2'11"
3	PELLEGRINI Armando	2'47"
4	RONCHINI Diego	3'54"
5	NENCINI Gastone	4'16"
6	TOSATO Mario	4'48"
7	POBLET Miguel (E)	5'51"
8	KERCKHOVE Norbert (B)	6'17"
9	MONTI Bruno	6'24"
10	PAMBIANCO Arnaldo	6'58"
11	AZZINI Carlo	7'17"
12	GAUL Charly (LUX)	7'22"
13	FALLARINI Giuseppe	7'24"
14	MAULE Cleto	8'00"
15	BOBET Jean (F)	8'10"
16	SABBADIN Alfredo	8'11"
17	PLANCKAERT Joseph (B)	8'13"
18	GOUGET Pierre (F)	8'17"
19	REITZ Franz (D)	9'41"
20	ZAMBONI Adriano	10'41"
21	BRANDOLINI Ferdinando	10'49"
22	FABBRI Nello	10'51"
23	DAL COL Antonio	11'24"
24	VELUCCHI Nello	13'18"
25	BAFFI Pierino	13'42"
26	CHRISTIAN Adolf (A)	14'06"
27	SCHWEIZER Erwin (CH)	14'50"
28	PADOVAN Arrigo	15'13"
29	CATALANO Antonio	15'23"
30	BAUDECHON Roger (B)	15'39"
31	TAMAGNI Remo	17'01"
32	ANDREWS John (GB)	17'10"
33	FINI Giacomo	17'31"
34	FORNARA Pasquale	17'59"
35	THALER Wilfried (A)	18'01"
36	BALDINI Ercole	18'02"
37	PINTARELLI Giuseppe	18'53"
38	ZOCCA Mario	19'25"
39	VON BÜREN Oscar (CH)	19'42"
40	HOLLENSTEIN Hans (CH)	21'09"
41	VON BÜREN Emile (CH)	22'12"
42	BRINKMANN Hans (D)	23'32"

3° ETAPE: FOGGIA – TARANTO (229,8 km: 210,8 + 19*)

C'est l'étape à travers les Pouilles pour rejoindre Taranto, un coquet port sur la mer ionique. Le soleil est de la partie, aussi les coureurs en profitent pour s'adonner à une journée de… farniente. Sur des routes entourées par les champs de céréales, puis ensuite par des oliviers et des vignes, le peloton avale tranquillement les kilomètres, seulement perturbée par une attaque de Jos Hoevenaers au ravitaillement de Sammichele di Bari (km 152), mais très vite annihilée. Rien ne change alors jusqu'à la ville étape, où il reste 19 kilomètres à parcourir derrière les scooters.

Comme les deux jours précédents, Louison Bobet se montre intraitable. Sur un circuit de 1,9 à parcourir dix fois, il prend d'emblée la direction des opérations et sans jamais être inquiété, il s'impose pour le troisième jour d'affilé ! Bruno Monti se rappelle au bon souvenir de chacun en prenant la seconde place devant Poblet et Hoevenaers, lequel concède 28" nouvelles secondes. Cela porte son retard au général à 2'39", mais il conforte en même temps sa seconde place au détriment de Pellegrini, qui perd 18" face au Belge.

CLASSEMENT DE L'ETAPE

1	**BOBET Louison (F)**	**233 km / 6h32'08" (m. 35,651)**
2	MONTI Bruno	22"
3	POBLET Miguel (E)	26"
4	HOEVENAERS Joseph (B)	28"
5	PAMBIANCO Arnaldo	31"
6	PELLEGRINI Armando	46"
7	AZZINI Carlo	57"
8	FALLARINI Giuseppe	1'01"
9	TOSATO Mario	1'06"
10	NENCINI Gastone	1'09"
11	PLANCKAERT Joseph (B)	1'10"
12	BAFFI Pierino	1'12"
13	RONCHINI Diego	1'15"
14	GAUL Charly (LUX)	1'19"
15	KERCKHOVE Norbert (B)	1'22"
16	SABBADIN Alfredo	1'31"
17	MAULE Cleto	1'47"
18	PADOVAN Arrigo	1'55"
19	REITZ Franz (D)	1'58"
20	FABBRI Nello	2'05"
21	FORNARA Pasquale	2'24"
22	CATALANO Antonio	2'28"
23	ANDREWS John (GB)	2'29"
24	ZAMBONI Adriano	2'30"
25	GOUGET Pierre (F)	2'31"
26	BOBET Jean (F)	2'32"
27	PINTARELLI Giuseppe	2'33"
28	BRANDOLINI Ferdinando	2'34"
29	CHRISTIAN Adolf (A)	2'35"
30	SCHWEIZER Erwin (CH)	2'40"
31	VELUCCHI Nello	2'41"
32	DAL COL Antonio	2'46"
33	BAUDECHON Roger (B)	2'47"
34	BRINKMANN Hans (D)	2'48"
35	FINI Giacomo	2'49"
36	VON BÜREN Oscar (CH)	2'50"
37	TAMAGNI Remo	3'16"
38	THALER Wilfried (A)	3'36"
39	VON BÜREN Emile (CH)	3'42"
40	ZOCCA Mario	3'44"
41	HOLLENSTEIN Hans (CH)	3'57"
42	BALDINI Ercole	4'18"

CLASSEMENT GENERAL

1	BOBET Louison (F)	18h50'50"
2	HOEVENAERS Joseph (B)	2'39"
3	PELLEGRINI Armando	3'53"
4	RONCHINI Diego	5'09"
5	NENCINI Gastone	5'25"
6	TOSATO Mario	5'54"
7	POBLET Miguel (E)	6'17"
8	MONTI Bruno	6'46"
9	PAMBIANCO Arnaldo	7'20"
10	KERCKHOVE Norbert (B)	7'39"
11	AZZINI Carlo	8'12"
12	GAUL Charly (LUX)	8'41"
13	FALLARINI Giuseppe	9'19"
14	PLANCKAERT Joseph (B)	9'23"
15	SABBADIN Alfredo	9'42"
16	MAULE Cleto	9'47"
17	BOBET Jean (F)	10'42"
18	GOUGET Pierre (F)	10'48"
19	REITZ Franz (D)	11'39"
20	ZAMBONI Adriano	12'51"

4° ETAPE: TARANTO – COSENZA (224,5 km : 206,1 + 18,4*)

Disputée sur des routes plates et lisses la plupart du temps, et à nouveau sous le soleil, l'étape se résume, une nouvelle fois, à la monotonie habituelle durant des heures et des heures. Quelques initiatives tentent bien de rompre cette morosité, mais que ce soit celle de Sabbadin et Zamboni, vers le centième kilomètre, où celle de Poblet et Maule soixante bornes plus loin, ce n'est qu'un feu de paille, les équipiers de Louison Bobet annihilant toutes les offensives. La seule véritable bataille se situe à 55 kilomètres de Cosenza où se dresse la côte de Castrovillari et au sommet de laquelle intervient un GP de la Montagne, avec ces bonus en temps. A deux kilomètres du sommet, Hoevenaers tente de surprendre ses adversaires et prend une centaine de mètres d'avance, mais Bobet se dresse alors sur les pédales, revient sur le Belge à 300 mètres de la banderole, et passe devant le Belge au sommet pour s'adjuger les 30" de bonifications, contre 15" à Hoevenaers. De retour dans la vallée, le calme revient et les coureurs ont tout le loisir de contempler les belles et vertes montagnes calabraises.

Ne reste plus que la partie motorisée pour animer un tant soit peu la course. Miguel Poblet profite de cette section pour prendre le commandement. Au quatrième des huit tours de 2,3 km, Louison Bobet, sans forcer, s'installe à la deuxième place, à une centaine de mètres de Poblet. A deux tours de l'arrivée, le Français est revenu dans les échappements de son adversaire, mais il n'insiste pas outre mesure et Poblet est tout heureux de s'imposer. Bobet s'est contenté, si tant qu'il en a encore besoin, de faire la bonne opération de la journée, puisque ses plus proches adversaires perdent encore du temps, si bien qu'au classement général, Hoevenaers est repoussé à 3'39" et Pellegrini à 4'37". En fait, personne n'est en mesure de venir contester sa supériorité et après quatre jours la cause semble déjà entendue !

Miguel Poblet s'impose à Consenza sous les yeux de son patron, le commandatore Borghi (photo "vidéo" Istituto Luce)

CLASSEMENT DE L'ETAPE

1	**POBLET Miguel (E)**	**224,5 km / 6h32' (m. 34,362)**
2	BOBET Louison (F)	(-30") 1"
3	NENCINI Gastone	18"
4	PLANCKAERT Joseph (B)	21"
5	MONTI Bruno	32"
6	PELLEGRINI Armando	35"
7	HOEVENAERS Joseph (B)	(-15") 46"
8	TOSATO Mario	48"
9	PAMBIANCO Arnaldo	54"
10	SABBADIN Alfredo	55"
11	AZZINI Carlo	1'04"
12	CHRISTIAN Adolf (A)	1'11"
13	MAULE Cleto	1'54"
14	FINI Giacomo	2'33"
15	ZOCCA Mario	3'37"
16	CATALANO Antonio	3'46"
17	FALLARINI Giuseppe	6'05"
18	VON BÜREN Emile (CH)	6'17"
19	KERCKHOVE Norbert (B)	6'20"
20	VON BÜREN Oscar (CH)	6'24"
21	DAL COL Antonio	6'38"
22	REITZ Franz (D)	6'39"
23	BAUDECHON Roger (B)	6'42"
24	GAUL Charly (LUX)	6'44"
25	THALER Wilfried (A)	6'46"
26	BRANDOLINI Ferdinando	6'51"
27	ANDREWS John (GB)	6'53"
28	RONCHINI Diego	7'02"
29	FORNARA Pasquale	7'05"
30	VELUCCHI Nello	7'06"
31	BRINKMANN Hans (D)	7'09"
32	FABBRI Nello	7'14"
33	SCHWEIZER Erwin (CH)	7'26"
34	BOBET Jean (F)	7'34"
35	HOLLENSTEIN Hans (CH)	7'43"
36	BAFFI Pierino	7'58"
37	ZAMBONI Adriano	8'00"
38	BALDINI Ercole	8'01"
39	PINTARELLI Giuseppe	8'21"
40	GOUGET Pierre (F)	8'35"
41	TAMAGNI Remo	8'59"
42	PADOVAN Arrigo	11'01"

CLASSEMENT GENERAL

1	**BOBET Louison (F)**	**25h22'21"**
2	HOEVENAERS Joseph (B)	3'39"
3	PELLEGRINI Armando	4'37"
4	NENCINI Gastone	6'12"
5	POBLET Miguel (E)	6'40"
6	TOSATO Mario	7'11"
7	MONTI Bruno	7'47"
8	PAMBIANCO Arnaldo	8'52"
9	AZZINI Carlo	9'45"
10	PLANCKAERT Joseph (B)	10'13"
11	SABBADIN Alfredo	11'06"
12	MAULE Cleto	12'10"
13	RONCHINI Diego	12'49"
14	KERCKHOVE Norbert (B)	14'28"
15	FALLARINI Giuseppe	15'53"
16	GAUL Charly (LUX)	15'54"
17	CHRISTIAN Adolf (A)	18'21"
18	BOBET Jean (F)	18'45"
19	REITZ Franz (D)	18'47"
20	GOUGET Pierre (F)	19'52"
21	FABBRI Nello	20'39"
22	BRANDOLINI Ferdinando	20'43"
23	DAL COL Antonio	21'17"
24	ZAMBONI Adriano	21'20"
25	CATALANO Antonio	22'06"
26	BAFFI Pierino	23'16"
27	FINI Giacomo	23'22"
28	VELUCCHI Nello	23'34"
29	SCHWEIZER Erwin (CH)	25'25"
30	BAUDECHON Roger (B)	26'37"
31	ANDREWS John (GB)	27'01"
32	ZOCCA Mario	27'25"
33	FORNARA Pasquale	27'57"
34	THALER Wilfried (A)	28'52"
35	VON BÜREN Oscar (CH)	29'25"
36	PADOVAN Arrigo	29'32"
37	TAMAGNI Remo	29'45"
38	PINTARELLI Giuseppe	30'16"
39	BALDINI Ercole	30'48"
40	VON BÜREN Emile (CH)	32'40"
41	HOLLENSTEIN Hans (CH)	33'18"
42	BRINKMANN Hans (D)	34'00"

5° ETAPE A: NICASTRO – REGGIO CALABRIA (170 km: 156,5 + 13,5*)

C'est la première étape divisée en deux tronçons et, entre les deux, l'embarquement en bateau pour la Sicile ! Une journée marathon attend donc les coureurs, qui ont dû se lever très tôt, puisque le départ est prévu à 8h15. L'étape commence par trois circuits locaux à Nicastro avant d'aller rejoindre Reggio Calabria, où il restera encore 13,5 bornes derrière les scooters.

Rien de bien passionnant ne se passe jusqu'à Rosarno (km 74), où Jos Hoevenaers tente de profiter de la rude côte pavée pour s'échapper. Il reçoit bientôt l'aide de Fabbri mais si les deux hommes parviennent à creuser un écart de 25", c'est le peloton qui a le dernier mot et qui effectue la jonction après une quinzaine de kilomètres de poursuite. Le regroupement opéré, Catalano en profite pour se sauver. Au sommet du grand-prix de la montagne, située à San Elia, au 95ème kilomètre, son avantage est de 1'51" sur Bobet, qui brûle à nouveau la politesse à Hoevenaers pour prendre les 15" de bonifications restantes. Comme Cztzlzno n'est d'aucun danger au classement général, le peloton le laisse faire, comme il laisse partir dans la descente Zamboni et Tosato, deux coureurs de l'équipe Torpado.

A Reggio Calabria, Catalano se présente avec 1'10" d'avance sur ses deux poursuivants, tandis que le peloton arrive à environ 6 minutes. L'étape se joue bien évidemment devant. Plus à son aise derrière moto, Tosato fond sur le leader, mais il reste trop peu de kilomètres pour arriver à ses fins et Catalano l'emporte finalement pour quinze petites secondes. Sans l'air d'y toucher, voilà Tosato second du classement général, à 3'40" de Bobet.

Du côté des vedettes, Louison Bobet se permet encore le luxe de prendre du temps à tout le monde. Hoevenaers se retrouve maintenant rejeté à 4'36". Mais qu'importe finalement, il y a longtemps qu'il n'y a plus de suspense ! A noter la chute spectacluaire de l'Autrichien Christian, provoquée par la foule qui avait envahi le site d'arrivée. Emmené à l'hôpital, il s'en sortait finalement qu'avec des points de sutures à l'arcade sourcilière gauche. Plus de peur que de mal car il sera bien au départ du second tronçon de cette étape.

L'arrivée victorieuse de Catalano. Il était temps, Tosato revenait comme un bolide ! (photo Sport Illustrato)

CLASSEMENT DE L'ETAPE

1	**CATALANO Antonio**	**170 km / 4h31'52" (-30") (m.37,518)**
2	TOSATO Mario	15"
3	ZAMBONI Adriano	1'04"
4	BOBET Louison (F)	(-15") 4'01"
5	NENCINI Gastone	4'03"
6	MONTI Bruno	4'20"
7	PLANCKAERT Joseph (B)	4'36"
8	AZZINI Carlo	4'38"
9	SABBADIN Alfredo	4'42"
10	HOEVENAERS Joseph (B)	4'43"
11	POBLET Miguel (E)	4'51"
12	PELLEGRINI Armando	4'57"
13	PAMBIANCO Arnaldo	5'00"
14	RONCHINI Diego	5'01"
15	KERCKHOVE Norbert (B)	5'02"
16	FALLARINI Giuseppe	5'04"
17	GAUL Charly (LUX)	5'04"
18	MAULE Cleto	5'11"
19	REITZ Franz (D)	5'12"
20	BRANDOLINI Ferdinando	5'22"
21	FORNARA Pasquale	5'28"
22	BAUDECHON Roger (B)	5'30"
23	FABBRI Nello	5'31"
24	VELUCCHI Nello	5'42"
25	GOUGET Pierre (F)	5'53"
26	BOBET Jean (F)	5'55"
27	FINI Giacomo	6'08"
28	PADOVAN Arrigo	6'34"
29	HOLLENSTEIN Hans (CH)	6'35"
30	BRINKMANN Hans (D)	6'36"
31	DAL COL Antonio	7'21"
32	SCHWEIZER Erwin (CH)	7'47"
33	ZOCCA Mario	8'33"
34	ANDREWS John (GB)	8'45"
35	THALER Wilfried (A)	12'52"
36	PINTARELLI Giuseppe	12'55"
37	BAFFI Pierino	13'11"
38	TAMAGNI Remo	13'12"
39	BALDINI Ercole	13'22"
40	VON BÜREN Oscar (CH)	13'23"
41	VON BÜREN Emile (CH)	13'43"
42	CHRISTIAN Adolf (A)	15'33"

CLASSEMENT GENERAL

1	**BOBET Louison (F)**	**29h57'59"**	6	POBLET Miguel (E)	7'45"
2	TOSATO Mario	3'40"	7	MONTI Bruno	8'21"
3	HOEVENAERS Joseph (B)	4'36"	8	PAMBIANCO Arnaldo	10'06"
4	PELLEGRINI Armando	5'48"	9	AZZINI Carlo	10'37"
5	NENCINI Gastone	6'29"	10	PLANCKAERT Joseph (B)	11'03"

5° ETAPE B: MESSINA (Circuit de Ganzirri: 29, 6 km*)

Après le petit voyage en bateau par le détroit de Messine, la course reprend ses droits dans le milieu de l'après-midi (16 h) pour cette fois une courte étape de 29,6 kilomètres, mais disputée de bout en bout derrière les entraîneurs. Soit 8 fois le tour du circuit de Ganzirri, qui développe 3,6 km. Une fois encore, Louison Bobet va faire montre de sa suprématie, si besoin en était encore. Dès le troisième tour, il prend la tête et effectue la boucle à la moyenne record de 66,600 km/heure. Un seul homme parvient à le suivre: Gastone Nencini. Pour les autres, les secondes et les minutes vont défiler. A la 5ème révolution, Nencini est rejeté à 32" mais, en même temps que Bobet lève un peu le pied, l'Italien revient presque dans son sillage au moment de franchir la ligne d'arrivée, où Bobet remporte sa 4ème victoire d'étape. Derrière, Pellegrini sauve les meubles en terminant à 59" tandis que Bruno Monti décroche la 4ème place. Quant à Jos Hoevenaers, littéralement asphyxié par le trop petit développement utilisé sur ce circuit très facile, il termine à plus de trois minutes. Si bien qu'au classement général, il rétrograde à la 5ème place, Nencini et Pellegrini lui soufflant les premiers accessits, alors que Tosato, qui a apyé ses efforts du matin, concède 3'12" et recule au 4ème rang.

Bobet une nouvelle fois vainqueur (photo Sport Illustrato)

CLASSEMENT DE L'ETAPE

1	**BOBET Louison (F)**	**29,6 km / 28'05" (m. 63,240)**
2	NENCINI Gastone	2"
3	PELLEGRINI Armando	59"
4	MONTI Bruno	1'28"
5	PLANCKAERT Joseph (B)	2'02"
6	PADOVAN Arrigo	2'05"
7	SABBADIN Alfredo	2'11"
8	MAULE Cleto	2'27"
9	POBLET Miguel (E)	2'32"
10	AZZINI Carlo	2'47"
11	FALLARINI Giuseppe	3'04"
12	HOEVENAERS Joseph (B)	3'07"
13	TOSATO Mario	3'12"
14	BOBET Jean (F)	3'25"
15	REITZ Franz (D)	3'26"
16	BAFFI Pierino	3'30"
17	PAMBIANCO Arnaldo	3'40"
18	CHRISTIAN Adolf (A)	4'00"
19	BALDINI Ercole	4'09"
20	VON BÜREN Oscar (CH)	4'11"
21	ANDREWS John (GB)	4'12"
22	BAUDECHON Roger (B)	4'19"
23	RONCHINI Diego	4'25"
24	THALER Wilfried (A)	4'26"
25	PINTARELLI Giuseppe	4'33"
26	DAL COL Antonio	4'34"
27	SCHWEIZER Erwin (CH)	4'38"
28	MAULE Cleto	4'40"
29	BRANDOLINI Ferdinando	4'50"
30	FABBRI Nello	5'08"
31	HOLLENSTEIN Hans (CH)	5'18"
32	TAMAGNI Remo	5'24"
33	FINI Giacomo	5'37"
34	BRINKMANN Hans (D)	5'54"
35	GOUGET Pierre (F)	6'14"
36	ZOCCA Mario	6'16"
37	CATALANO Antonio	6'35"
38	KERCKHOVE Norbert (B)	7'24"
39	VELUCCHI Nello	7'39"
40	ZAMBONI Adriano	8'17"
41	FORNARA Pasquale	9'11"
42	VON BÜREN Emile (CH)	11'38"

CLASSEMENT GENERAL

1	**BOBET Louison (F)**	**30h26'04"**
2	NENCINI Gastone	6'31"
3	PELLEGRINI Armando	6'47"
4	TOSATO Mario	6'52"
5	HOEVENAERS Joseph (B)	7'48"
6	MONTI Bruno	9'49"
7	POBLET Miguel (E)	10'28"
8	PLANCKAERT Joseph (B)	13'05"
9	AZZINI Carlo	13'24"
10	PAMBIANCO Arnaldo	13'46"
11	SABBADIN Alfredo	14'13"
12	RONCHINI Diego	14'29"
13	MAULE Cleto	19'15"
14	GAUL Charly (LUX)	19'39"
15	FALLARINI Giuseppe	20'15"
16	KERCKHOVE Norbert (B)	23'08"
17	REITZ Franz (D)	23'39"
18	BOBET Jean (F)	24'19"
19	CATALANO Antonio	24'25"
20	ZAMBONI Adriano	26'55"
21	BRANDOLINI Ferdinando	27'09"
22	FABBRI Nello	27'32"
23	GOUGET Pierre (F)	28'13"
24	DAL COL Antonio	29'26"
25	FINI Giacomo	31'21"

6° ETAPE: MESSINA – CATANIA (129,2 km: 100,2 + 29*)

Soleil chaud et radieux, paysages magnifiques, rien de mieux pour avoir une étape… touristique. Les coureurs, en effet, ne sont pas pressés de rejoindre Catane et, entre les orangers et les citronniers, le peloton défile tranquilement sur les routes plates qu'offre l'itinéraire, qui suit constamment les bords de la mer ionique.
Hormis un essai de Hoevenaers dès le départ, rien donc à signaler jusqu'à une vingtaine de kilomètres de Catane où, après le sprint volant, Ronchini et Hollenstein s'isolent au commandement, bientôt rejoint par Hoevenaers, encore lui. Comme il se doit, Bobet et ses équipiers organisent la chasse, lorsque subitement, Bobet doit mettre pied à terre, sa chaîne s'étant coincée. Profitant de cet ennui, le peloton accélère subitement, reprend au passage les trois fuyards, et fonce vers Catane. Bobet et ses équipiers Gouget et son frère Jean chassent alors vigoureusement afin de boucher le trou d'une trentaine de secondes concédé dans cet incident. C'est chose faite à sept kilomètres de l'entrée du circuit de la ville-étape. Fallarini et Zocca profitent du regroupement pour filer et atteignent les motos avec une minuite d'avance sur la meute.
Il reste donc 29 kilomètres à effectuer sur un circuit dessiné en bordure de mer. Dès le premier tour, Gastone Nencini prend la tête du peloton, dépasse les deux leaders et s'envole vers la victoire. Usé par sa poursuite, Bobet ne peut empêcher l'Italien de s'imposer, mais au décompte, il ne concède que 23". Un écart infime au vu de son avance au général.

Gastone Nencini victorieux (photo Corriere dello Sport)

CLASSEMENT DE L'ETAPE

1	**NENCINI Gastone**	**129,2 km / 3h04'40" (m. 41,978)**	24	THALER Wilfried (A)	3'17"
2	BOBET Louison (F)	23"	25	VON BÜREN Emile (CH)	3'24"
3	SABBADIN Alfredo	26"	26	FALLARINI Giuseppe	3'26"
4	PELLEGRINI Armando	42"	27	PINTARELLI Giuseppe	3'46"
5	HOEVENAERS Joseph (B)	1'15"	28	KERCKHOVE Norbert (B)	3'48"
6	POBLET Miguel (E)	1'17"	29	BRINKMANN Hans (D)	3'49"
7	PLANCKAERT Joseph (B)	1'22"	30	CATALANO Antonio	4'13"
8	TOSATO Mario	1'35"	31	VELUCCHI Nello	4'23"
9	AZZINI Carlo	1'42"	32	FORNARA Pasquale	4'34"
10	PAMBIANCO Arnaldo	1'45"	33	TAMAGNI Remo	5'07"
11	GAUL Charly (LUX)	1'49"	34	BOBET Jean (F)	5'28"
12	CHRISTIAN Adolf (A)	2'11"	35	BALDINI Ercole	6'18"
13	RONCHINI Diego	2'17"	36	GOUGET Pierre (F)	6'33"
14	BAUDECHON Roger (B)	2'22"	37	FABBRI Nello	6'36"
15	REITZ Franz (D)	2'39"	38	PADOVAN Arrigo	6'37"
16	MONTI Bruno	2'41"	39	ZAMBONI Adriano	6'38"
17	ZOCCA Mario	2'49"	40	DAL COL Antonio	7'57"
18	BAFFI Pierino	2'49"	41	MAULE Cleto	8'03"
19	BRANDOLINI Ferdinando	2'54"	42	ANDREWS John (GB)	8'15"
20	HOLLENSTEIN Hans (CH)	3'09"			
21	SCHWEIZER Erwin (CH)	3'14"			
22	VON BÜREN Oscar (CH)	3'14"			
23	FINI Giacomo	3'16"			

☛ D'abord annoncé 97 km + 20, la Gazzetta dello Sport fait remarquer que finalement l'étape en faisait 100,2 + 29 derrière moto. Kilométrages confirmés par les classements du Corriere dello Sport (organisateur).

CLASSEMENT GENERAL

1	**BOBET Louison (F)**	**33h31'07"**
2	NENCINI Gastone	6'08"
3	PELLEGRINI Armando	7'06"
4	TOSATO Mario	8'04"
5	HOEVENAERS Joseph (B)	8'35"
6	POBLET Miguel (E)	11'17"
7	MONTI Bruno	12'06"
8	PLANCKAERT Joseph (B)	14'04"
9	SABBADIN Alfredo	14'16"
10	AZZINI Carlo	14'48"
11	PAMBIANCO Arnaldo	15'08"
12	RONCHINI Diego	20'23"
13	GAUL Charly (LUX)	20'55"
14	FALLARINI Giuseppe	23'18"
15	REITZ Franz (D)	26'21"
16	KERCKHOVE Norbert (B)	26'33"
17	MAULE Cleto	26'55"
18	CATALANO Antonio	28'15"
19	BOBET Jean (F)	29'24"
20	BRANDOLINI Ferdinando	29'40"
21	ZAMBONI Adriano	33'45"
22	FABBRI Nello	34'10"
23	FINI Giacomo	34'14"
24	GOUGET Pierre (F)	34'53"
25	BAUDECHON Roger (B)	35'39"
26	CHRISTIAN Adolf (A)	35'56"
27	SCHWEIZER Erwin (CH)	36'55"
28	DAL COL Antonio	37'09"
29	VELUCCHI Nello	37'09"
30	BAFFI Pierino	38'37"
31	PADOVAN Arrigo	40'39"
32	ZOCCA Mario	40'54"
33	FORNARA Pasquale	43'01"
34	ANDREWS John (GB)	44'11"
35	HOLLENSTEIN Hans (CH)	44'12"
36	THALER Wilfried (A)	45'18"
37	VON BÜREN Oscar (CH)	46'04"
38	BRINKMANN Hans (D)	46'10"
39	PINTARELLI Giuseppe	47'21"
40	TAMAGNI Remo	49'19"
41	BALDINI Ercole	50'28"
42	VON BÜREN Emile (CH)	57'26"

7° ETAPE A: CATANIA – CALTAGIRONE (73,5 km)

La course fait une incursion à l'intérieure des terres siciliennes, Caltagirone étant le terme de cette courte demi-étape de 73 kilomètres et dont la particularité est qu'il n'y a pas l'intervention des motos en fin d'étape. Les organisateurs ont en effet situé l'arrivée au sommet d'une côte de cinq kilomètres. Dans la campagne aride, le peloton, pendant longtemps et comme à sa habitude, reste groupé, les hommes de Bobet et de Poblet neutralisant toutes tentatives. Ainsi, durant quasi la totalité de l'étape, rien ne se passe et ce n'est qu'après une soixantaine de bornes que Padovan tente de mettre le nez à la fenêtre. Andrews, un équipier de Bobet, vient se coller à sa roue, et malgré le renfort d'Hoevenaers et Pintarelli, l'offensive prend fin au moment où débute la montée finale.

Dès les premières rampes, Norbert Kerckhove, qui veut fêter à sa façon la naissance de son "bambino" par une victoire d'étape, attaque franchement, entraînant dans son sillage Pambianco et à nouveau Andrews. Mais les espoirs du Belge s'envole à deux kilomètres de la ligne, moment où "l'ange de la montagne" Charly Gaul se déchaîne. Le Luxembourgeois laisse sur place les leaders pour s'imposer avec 12" sur Catalano, Kerkhove devant se contenter de la 3ème place. Au final, cette étape n'a pas provoqué d'écart, tout le monde restant sur ses positions. A noter tout au plus l'abandon d'Ercole Baldini, atteint d'une tendinite à un genou. Le champion du monde, de toute façon, était en souffrance depuis le début de l'épreuve et naviguait au fond du classement général.

A quelques dix jours du Giro, le vainqueur du Tour de France 1958 se rappelle au bon souvenir de tous en remportant son étape (photo Corriere dello Sport)

CLASSEMENT DE L'ETAPE

1	**GAUL Charly (LUX)**	**73,5 km / 2h09'07" (-30")**
		(m. 34,155)
2	CATALANO Antonio	(-15") 12"
3	KERCKHOVE Norbert (B)	24"
4	THALER Wilfried (A)	-
5	ZAMBONI Adriano	-
6	POBLET Miguel (E)	-
7	RONCHINI Diego	-
8	HOEVENAERS Joseph (B)	-
9	SCHWEIZER Erwin (CH)	-
10	SABBADIN Alfredo	-
11	VON BÜREN Emile (CH)	-
12	TOSATO Mario	-
13	PAMBIANCO Arnaldo	-
14	MONTI Bruno	-
15	PELLEGRINI Armando	-
16	CHRISTIAN Adolf (A)	-
17	AZZINI Carlo	-
18	NENCINI Gastone	-
19	FORNARA Pasquale	-
20	DAL COL Antonio	-
21	MAULE Cleto	-
22	PLANCKAERT Joseph (B)	-
23	BOBET Louison (F)	-
24	VON BÜREN Oscar (CH)	-
25	ANDREWS John (GB)	-
26	REITZ Franz (D)	-
27	VELUCCHI Nello	52"
28	FABBRI Nello	-
29	BAUDECHON Roger (B)	-
30	PINTARELLI Giuseppe	-
31	HOLLENSTEIN Hans (CH)	-
32	BRINKMANN Hans (D)	-
33	BRANDOLINI Ferdinando	-
34	GOUGET Pierre (F)	-
35	BOBET Jean (F)	-
36	FINI Giacomo	1'36"
37	ZOCCA Mario	-
38	BAFFI Pierino	-
39	FALLARINI Giuseppe	-
40	TAMAGNI Remo	1'57"
41	PADOVAN Arrigo	-
NP	BALDINI Ercole	

CLASSEMENT GENERAL

1	**BOBET Louison (F)**	**35h40'38"**
2	NENCINI Gastone	6'08"
3	PELLEGRINI Armando	7'06"
4	TOSATO Mario	8'04"
5	HOEVENAERS Joseph (B)	8'35"
6	POBLET Miguel (E)	11'17"
7	MONTI Bruno	12'06"
8	PLANCKAERT Joseph (B)	14'04"
9	SABBADIN Alfredo	14'16"
10	AZZINI Carlo	14'48"

7° ETAPE B: CALTEGIRONE – SIRACUSA (126 km: 103,5 + 22,5*)

Après s'être reposés deux heures et pris un repas substantiel, les coureurs reprennent la route en direction de la splendide ville de Syracuse, renommée pour ses vestiges grecs et distant d'une bonne centaine de kilomètres. Dans un paysage encore plus sauvage que durant la matinée, il faut attendre le tiers de la course pour que cela s'anime enfin. Après quarante kilomètres, Pierino Baffi et Nello Fabbri s'isolent au commandemant et comme ces deux hommes ne représentent nullement un quelconque danger, leur fugue n'entraîne aucune réaction dans le peloton, tant et si bien qu'en atteignant l'autodrome de Syracuse, ils ont creusé un avantage confortable de 9'. Comme il ne reste que 22,5 kilomètres à effectuer derrière motos (5 tours de 4,5 km), la course ne peut plus leur échapper. Plus à l'aise que Fabbri dans le sillage de son entraîneur, Baffi se débarrasse facilement de son compagnon de fugue pour l'emporter avec près de 2' d'avance.

Du peloton des favoris, Louison Bobet se montre une nouvelle fois le meilleur. Dans son duel de prestige avec Nencini, le Français remet, si besoin en est, les pendules à l'heure en reprenant à l'Italien 17". Cela suffit au bonheur de Bobet qui, en signe de satisfaction, lève la main en coupant la ligne. Nencini, lui, renforce sa position de dauphin par rapport à Pellegrini, alors qu'Hoevenaers, bien qu'ayant perdu plus de 3'30", chipe la quatrième place à Tosato, lequel commence à ressentir la fatigue. Maigre consolation cependant.

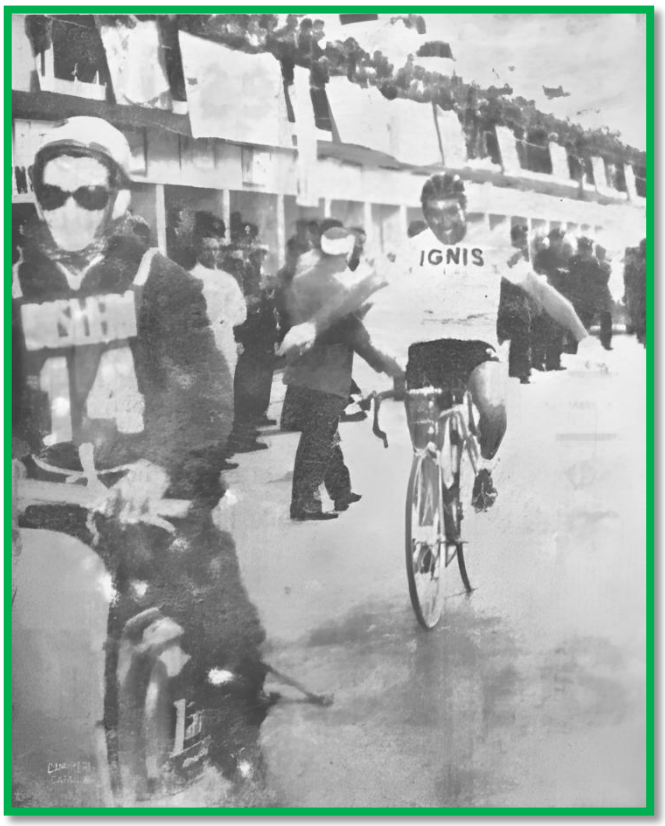

Pierino Baffi tout heureux de sa victoire (photo La Sicilia)

CLASSEMENT DE L'ETAPE

1	**BAFFI Pierino**	**126 km / 3h18'28" (m. 38,167)**
2	FABBRI Nello	1'51"
3	BOBET Louison (F)	6'39"
4	NENCINI Gastone	6'57"
5	SABBADIN Alfredo	7'19"
6	MONTI Bruno	7'45"
7	PELLEGRINI Armando	7'59"
8	POBLET Miguel (E)	8'05"
9	HOEVENAERS Joseph (B)	8'07"
10	PLANCKAERT Joseph (B)	8'20"
11	AZZINI Carlo	8'30"
12	RONCHINI Diego	8'37"
13	GAUL Charly (LUX)	8'38"
14	CHRISTIAN Adolf (A)	9'18"
15	KERCKHOVE Norbert (B)	9'22"
16	REITZ Franz (D)	9'28"
17	THALER Wilfried (A)	9'31"
18	FALLARINI Giuseppe	9'33"
19	VON BÜREN Oscar (CH)	9'39"
20	MAULE Cleto	9'42"
21	ANDREWS John (GB)	9'46"
22	FINI Giacomo	9'53"
23	HOLLENSTEIN Hans (CH)	9'58"
24	PAMBIANCO Arnaldo	10'03"
25	BRANDOLINI Ferdinando	10'06"
26	FORNARA Pasquale	10'07"
27	DAL COL Antonio	10'09"
28	BOBET Jean (F)	10'18"
29	BAUDECHON Roger (B)	10'42"
30	TOSATO Mario	10'42"
31	SCHWEIZER Erwin (CH)	10'52"
32	PINTARELLI Giuseppe	11'00"
33	VON BÜREN Emile (CH)	11'07"
34	CATALANO Antonio	11'18"
35	TAMAGNI Remo	11'40"
36	ZAMBONI Adriano	11'42"
37	VELUCCHI Nello	11'44"
38	ZOCCA Mario	12'23"
39	GOUGET Pierre (F)	12'23"
40	BRINKMANN Hans (D)	21'38"
AB	PADOVAN Arrigo	

CLASSEMENT GENERAL

1	**BOBET Louison (F)**	**39h05'45"**
2	NENCINI Gastone	6'26"
3	PELLEGRINI Armando	8'26"
4	HOEVENAERS Joseph (B)	10'03"
5	TOSATO Mario	12'07"
6	POBLET Miguel (E)	12'43"
7	MONTI Bruno	13'12"
8	SABBADIN Alfredo	14'45"
9	PLANCKAERT Joseph (B)	14'56"
10	AZZINI Carlo	16'34"
11	PAMBIANCO Arnaldo	18'36"
12	GAUL Charly (LUX)	22'10"
13	RONCHINI Diego	22'21"
14	FALLARINI Giuseppe	27'24"
15	REITZ Franz (D)	28'44"
16	KERCKHOVE Norbert (B)	29'16"
17	FABBRI Nello	29'58"
18	MAULE Cleto	30'31"
19	CATALANO Antonio	32'27"
20	BAFFI Pierino	33'10"
21	BOBET Jean (F)	33'31"
22	BRANDOLINI Ferdinando	33'35"
23	ZAMBONI Adriano	38'14"
24	CHRISTIAN Adolf (A)	38'35"
25	FINI Giacomo	38'40"
26	BAUDECHON Roger (B)	39'10"
27	DAL COL Antonio	40'30"
28	SCHWEIZER Erwin (CH)	40'30"
29	GOUGET Pierre (F)	41'35"
30	VELUCCHI Nello	42'42"
31	FORNARA Pasquale	46'29"
32	ANDREWS John (GB)	47'22"
33	HOLLENSTEIN Hans (CH)	47'48"
34	THALER Wilfried (A)	48'10"
35	ZOCCA Mario	48'46"
36	VON BÜREN Oscar (CH)	49'04"
37	PINTARELLI Giuseppe	52'10"
38	TAMAGNI Remo	55'47"
39	BRINKMANN Hans (D)	1h01'37"
40	VON BÜREN Emile (CH)	1h01'54"

8° ETAPE A: SIRACUSA – GELA (151 km)

Suivant la topographie, cette demi-étape devait être l'une des plus dures. Mais une fois de plus il s'est prouvé que ce sont les coureurs qui font la course car, malgré les difficultés de l'itinéraire, rien ne se passe durant les septante premiers kilomètres. Il faut attendre la traversée de Modica pour voir Fornara et Catalano attaquer. Comme personne ne conteste cette échappée, les deux hommes se mettent rapidement à l'abri d'un retour possible, escalade le dernier prix de la montagne à Rugusa, où Bobet met un point d'honneur à passer troisième, ce qui lui permet de remporter ce challenge. Sicilien, Catalano espère remporter la victoire devant les siens, mais Pasquale Fornara en décide autrement et s'impose d'une demi-roue. Christian, Schweizer, Zocca et Thaler, partis en contre-attaque prennent les autres accessits.

CLASSEMENT DE L'ETAPE

1	**FORNARA Pasquale**	**151 km / 4h09'47" (-15") (m. 36,271)**
2	CATALANO Antonio	(-30") -
3	CHRISTIAN Adolf (A)	3'25"
4	SCHWEIZER Erwin (CH)	-
5	ZOCCA Mario	3'33"
6	THALER Wilfried (A)	5'03"
7	HOEVENAERS Joseph (B)	6'14"
8	FINI Giacomo	6'17"
9	TAMAGNI Remo	-
10	VON BÜREN Oscar (CH)	-
11	MAULE Cleto	-
12	VELUCCHI Nello	-
13	KERCKHOVE Norbert (B)	-
14	RONCHINI Diego	-
15	DAL COL Antonio	-
16	VON BÜREN Emile (CH)	-
17	HOLLENSTEIN Hans (CH)	-
18	REITZ Franz (D)	-
19	AZZINI Carlo	-
20	SABBADIN Alfredo	-
21	PELLEGRINI Armando	-
22	PINTARELLI Giuseppe	-
23	PLANCKAERT Joseph (B)	-
24	NENCINI Gastone	-
25	MONTI Bruno	-
26	ZAMBONI Adriano	-
27	POBLET Miguel (E)	-
28	BRINKMANN Hans (D)	-
29	FABBRI Nello	-
30	BAUDECHON Roger (B)	-
31	BRANDOLINI Ferdinando	-
32	TOSATO Mario	-
33	GOUGET Pierre (F)	-

34	BOBET Louison (F)	-
35	GAUL Charly (LU X)	-
36	PAMBIANCO Arnaldo	-
37	BOBET Jean (F)	-
38	ANDREWS John (GB)	-
39	FALLARINI Giuseppe	14'51"
40	BAFFI Pierino	-

CLASSEMENT GENERAL

1	**BOBET Louison (F)**	**43h21'49"**
2	NENCINI Gastone	6'26"
3	PELLEGRINI Armando	8'26"
4	HOEVENAERS Joseph (B)	10'00"
5	TOSATO Mario	12'07"
6	POBLET Miguel (E)	12'43"
7	MONTI Bruno	13'12"
8	SABBADIN Alfredo	14'45"
9	PLANCKAERT Joseph (B)	14'56"
10	AZZINI Carlo	16'34"

8° ETAPE B: GELA – AGRIGENTO (80,9 km)

Suite à l'abandon de Pambianco, qui souffre de l'aîne, les 39 rescapés quittent Gela pour Agrigento, bien connue pour sa vallée des temples grecs. Une étape semblable à celle du matin puisque rien n'est à signaler jusqu'à quatre bornes du but. Planckaert tente alors sa chance, mais le temps de le dire il est rejoint. Enfin, à la flamme rouge, Hoevenaers tente de surprendre les routiers-sprinters, mais Poblet lui-même annihile sa tentative. Au sprint, le même Miguel Poblet ne laisse aucune chance à ses rivaux, précédant de plusieurs longueurs Maule, Bobet, Kerckhove et Hoevenaers.

Miguel Poblet large vainqueur (photo Corriere dello Sport)

CLASSEMENT DE L'ETAPE

1	**POBLET Miguel (E)**	**80,9 km / 2h25'55" (m. 33,307)**
2	MAULE Cleto	-
3	BOBET Louison (F)	-
4	KERCKHOVE Norbert (B)	-
5	HOEVENAERS Joseph (B)	-
6	MONTI Bruno	-
7	RONCHINI Diego	-
8	AZZINI Carlo	-
9	SABBADIN Alfredo	-
10	SCHWEIZER Erwin (CH)	-
11	PLANCKAERT Joseph (B)	-
12	GAUL Charly (LUX)	-
13	VON BÜREN Emile (CH)	-
14	FABBRI Nello	-
15	TOSATO Mario	-
16	NENCINI Gastone	-
17	PELLEGRINI Armando	10"
18	ZAMBONI Adriano	12"
19	REITZ Franz (D)	13"
20	THALER Wilfried (A)	15"
21	DAL COL Antonio	-
22	HOLLENSTEIN Hans (CH)	-
23	FORNARA Pasquale	-
24	BAUDECHON Roger (B)	-
25	FALLARINI Giuseppe	-
26	PADOVAN Arrigo	-
27	CHRISTIAN Adolf (A)	-
28	ZOCCA Mario	-
29	CATALANO Antonio	-
30	BRINKMANN Hans (D)	-
31	ANDREWS John (GB)	29"
32	FINI Giacomo	32"
33	VON BÜREN Oscar (CH)	36"
34	PINTARELLI Giuseppe	47"
35	BRANDOLINI Ferdinando	-
36	TAMAGNI Remo	58"
37	GOUGET Pierre (F)	-
38	BOBET Jean (F)	-
39	BAFFI Pierino	1'47"
NP	PAMBIANCO Arnaldo	

CLASSEMENT GENERAL

1	**BOBET Louison (F)**	**45h47'44"**
2	NENCINI Gastone	6'26"
3	PELLEGRINI Armando	8'36"
4	HOEVENAERS Joseph (B)	10'00"
5	TOSATO Mario	12'07"
6	POBLET Miguel (E)	12'43"
7	MONTI Bruno	13'12"
8	SABBADIN Alfredo	14'56"
9	PLANCKAERT Joseph (B)	15'43"
10	AZZINI Carlo	16'34"
11	GAUL Charly (LUX)	22'10"
12	RONCHINI Diego	22'21"
13	CATALANO Antonio	25'55"
14	REITZ Franz (D)	28'57"
15	KERCKHOVE Norbert (B)	29'16"
16	FABBRI Nello	29'25"
17	MAULE Cleto	29'58"
18	BRANDOLINI Ferdinando	34'22"
19	BOBET Jean (F)	34'29"
20	CHRISTIAN Adolf (A)	35'58"

9° ETAPE: AGRIGENTO – PALERMO (163,8 km: 135,8 + 28*)

C'est la dernière étape, disputée sous un ardent soleil. Une température qui appelle plus au farniente qu'à la la bagarre. Comme lors de la plupart des étapes en ligne, la course est terne et monotone. Le peloton se traîne sur les routes surchaufées et arides de la Sicile et durant plus de deux heures rien n'est à signaler. Puis subitement, alors que la route se cabre quelque peu, Pintarelli prend la poudre d'escampette. Louison Bobet, qui a confié à son entourage l'envie de finir en beauté, profite de l'occasion pour sortir du peloton et venir épauler le leader. Alors que le peloton pointe à deux cents mètres des leaders, Ronchini effectue à son tour le bond à la sortie de Lercara Friddi (km 69), mais il n'est pas récompensé de ses efforts car, tandis que Pintarelli ést lâché au 75ème kilomètre, il est stoppé par une crevaison quelques encâblures plus loin, laissant Louison Bobet seul en tête à quelques cinquante kilomètres de Palerme.

Bien que l'arrivée soit encore loin, Bobet, en grand champion, décide de continuer seul. Il creuse un écart maximal de 1'50" avant que Sabbadin n'enclenche la contre-attaque, faisant perdre du temps à Bobet, qui atteint Palerme avec 42" d'avance sur l'italien tandis que le peloton est pointé à 1'23". Mais Bobet est un spécialiste derrière moto et tout au long des 28 kilomètres restant à couvrir, sur un circuit de 2 km à couvrir 14 fois, le Français contient le retour de Sabbadin, qui finalement reste planté à une trentaine de secondes. Bobet s'impose donc pour la 5ème fois sur cette édition et remporte le classement final, auquel personne n'a jamais pu contester sa supériorité.

CLASSEMENT DE L'ETAPE

1	**BOBET Louison (F)**	**163,8 km / 4h20'42" (m. 37,699)**
2	SABBADIN Alfredo	36"
3	NENCINI Gastone	1'15"
4	PELLEGRINI Armando	1'42"
5	HOEVENAERS Joseph (B)	1'47"
6	POBLET Miguel (E)	1'50"
7	PLANCKAERT Joseph (B)	2'17"
8	TOSATO Mario	2'30"
9	RONCHINI Diego	2'55"
10	KERCKHOVE Norbert (B)	2'57"
11	AZZINI Carlo	3'02"
12	BRANDOLINI Ferdinando	3'12"
13	BAUDECHON Roger (B)	3'26"
14	MONTI Bruno	3'29"
15	FABBRI Nello	3'30"
16	CHRISTIAN Adolf (A)	3'32"
17	REITZ Franz (D)	3'33"
18	VELUCCHI Nello	4'07"
19	BAFFI Pierino	4'16"
20	GAUL Charly (LUX)	4'18"
21	CATALANO Antonio	4'30"
22	DAL COL Antonio	4'36"
23	PINTARELLI Giuseppe	5'15"
24	BOBET Jean (F)	5'36"
25	FINI Giacomo	5'52"
26	SCHWEIZER Erwin (CH)	6'21"
27	HOLLENSTEIN Hans (CH)	7'44"
28	FORNARA Pasquale	8'58"
29	ZAMBONI Adriano	10'01"
30	MAULE Cleto	10'26"
31	BRINKMANN Hans (D)	10'50"
32	VON BÜREN Oscar (CH)	10'56"
33	FALLARINI Giuseppe	12'39"
34	TAMAGNI Remo	16'50"
35	THALER Wilfried (A)	17'40"
36	ANDREWS John (GB)	18'55"
37	GOUGET Pierre (F)	20'49"
38	ZOCCA Mario	21'12"
39	VON BÜREN Emile (CH)	35'26"

☛ Les kilométrages diffèrent suivant les sources: 135+25,2 selon les Classements du journal organisateur (Corriere dello Sport), 161 pour la Gazzetta dello Sport, 163,8 (135,8+28) selon La Sicilia. Nous avons pris ce dernier journal comme référence car 28 km étaient bien annoncés en début d'épreuve et sur le graphique de l'étape la veille de l'arrivée.

CLASSEMENT FINAL

1	**BOBET Louison (F)**	**50h08'26"**
2	NENCINI Gastone	7'20"
3	PELLEGRINI Armando	10'17"
4	HOEVENAERS Joseph (B)	11'13"
5	POBLET Miguel (E)	14'32"
6	TOSATO Mario	14'36"
7	SABBADIN Alfredo	15'31"
8	MONTI Bruno	16'40"
9	PLANCKAERT Joseph (B)	17'59"
10	AZZINI Carlo	19'36"
11	RONCHINI Diego	25'16"
12	GAUL Charly (LUX)	26'28"
13	CATALANO Antonio	30'25"
14	KERCKHOVE Norbert (B)	23'13"
15	REITZ Franz (D)	32'30"
16	FABBRI Nello	32'55"
17	BRANDOLINI Ferdinando	37'34"
18	CHRISTIAN Adolf (A)	39'30"
19	BOBET Jean (F)	40'05"
20	MAULE Cleto	40'25"
21	BAUDECHON Roger (B)	43'51"
22	SCHWEIZER Erwin (CH)	44'37"
23	FINI Giacomo	45'04"
24	DAL COL Antonio	45'21"
25	VELUCCHI Nello	47'04"
26	BAFFI Pierino	47'47"
27	FALLARINI Giuseppe	49'05"
28	FORNARA Pasquale	49'06"
29	ZAMBONI Adriano	49'08"
30	GOUGET Pierre (F)	53'35"
31	HOLLENSTEIN Hans (CH)	55'47"
32	PINTARELLI Giuseppe	58'12"
33	VON BÜREN Oscar (CH)	1h00'49"
34	THALER Wilfried (A)	1h05'04"
35	ANDREWS John (GB)	1h06'59"
36	BRINKMANN Hans (D)	1h13'05"
37	TAMAGNI Remo	1h13'48"
38	ZOCCA Mario	1h17'42"
39	VON BÜREN Emile (CH)	1h37'33"

Louison tout sourire après sa victoire d'étape et du classement final (photo Miroir-Sprint)

GP DE LA MONTAGNE

5 cols répertoriés:
Ariano Irpino (2°)
Terranova di Sibari (4°)
Sant'Elia (5°)
Caltagirone (7°)
Ragusa (8°)

1	**BOBET Louison (F)**	**(5+5+4+0+3)**	**17**
2	CATALANO Antonio	(0+0+5+4+5)	14
3	HOEVENAERS Joseph (B)	(4+4+3+0+2)	13
4	RONCHINI Diego	(2+2+1+0+0)	5
5	GAUL Charly (LUX)	(0+0+0+5+0)	5
6	PAMBIANCO Arnaldo	(1+3+0+0+0)	4
7	FORNARA Pasquale	(0+0+0+0+4)	4
8	PELLEGRINI Armando	(3+0+0+0+0)	3
9	KERCKHOVE Norbert (B)	(0+0+0+3+0)	3
10	THALER Wilfried (A)	(0+0+0+2+1)	3
11	MONTI Bruno	(0+1+0+0+0)	2
12	REITZ Franz (D)	(0+1+0+0+0)	1
13	ZAMBONI Adriano	(0+0+0+1+0)	1

CLASSEMENT PAR EQUIPES

1	CARPANO	137h28'36"
2	ATALA	18'14"
3	EMI	27'10"
4	BIANCHI	27'44"
5	FAEMA	32'57"

ETAPES VOLANTES

1	POBLET Miguel (E)	36
2	TAMAGNI Remo	31
3	ZAMBONI Adriano	24
4	PADOVAN Arrigo	16
5ea	FABBRI Nello	6
5ea	ANDREWS John (GB)	6
7	CATALANO Antonio	5
8ea	BAFFI Pierino	4
8ea	PINTARELLI Giuseppe	4
8ea	HOEVENAERS Joseph (B)	4

GP INDUSTRIA

Total des secteurs motorisés:

1	BOBET Louison (F)	3h38'54"
2	NENCINI Gastone	2'37"
3	PELLEGRINI Armando	7'30"
4	SABBADIN Alfredo	8'44"
5	MONTI Bruno	9'10"
6	POBLET Miguel (E)	9'29"
7	HOEVENAERS Joseph (B)	9'42"
8	PLANCKAERT Joseph (B)	10'33"

Principales sources des classements: Corriere dello Sport et Gazzetta dello Sport

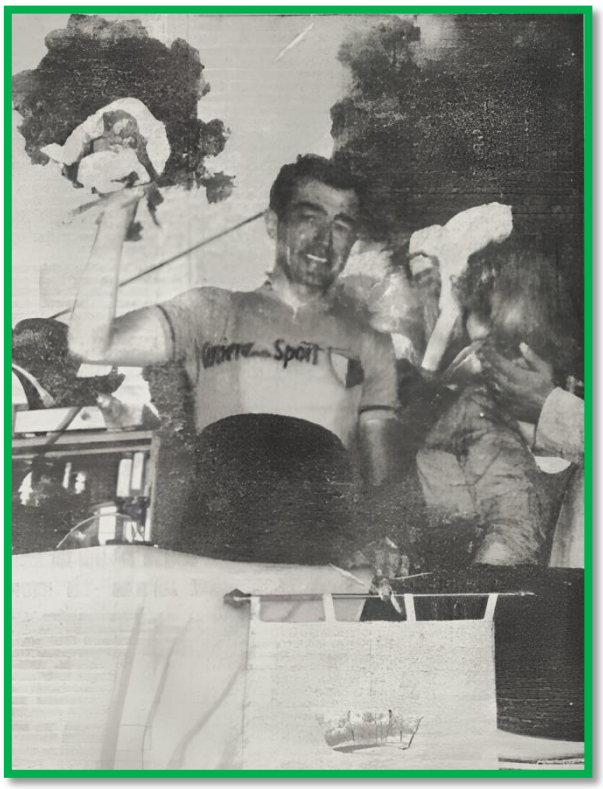

Louison Bobet sur le podium final (photo La Sicila)

Une belle attitude de Louison Bobet derrière son entraîneur Hugo Lorenzetti. Dix-sept jours plus tard, les deux compères vont s'imposer dans Bordeaux-Paris (photo Miroir-Sprint)

Le Coin du Collectionneur

SPRINT CYCLING MAGAZINE 2004

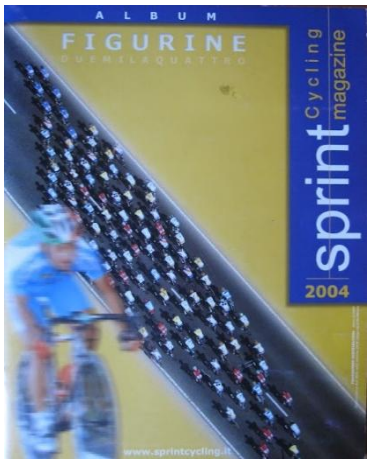

Sprint Cycling Magazine 2004 est un magazine italien spécialisé dans l'édition de photos de coureurs. Paolo Bettini photographe à l'origine du projet, a couvert tous les événements du calendrier cycliste pendant plusieurs décennies. Ultérieurement Sprint a fusionné avec Photo Gomez sport pour donner naissance à Sprint Cycling Agency. En 2004, Sprint Cycling Magazine a réalisé un album qui inclut les principaux teams et coureurs du circuit pro. Chaque mois, une planche de vignettes était insérée dans le magazine du même titre. In fine, la collection était complète. Cela représente 39 équipes réparties en 588 chromos.
Les coureurs italiens se font la part belle. Chaque équipe est représentée par le maillot du team, parfois le staff des DS et les coureurs bien entendu. Certaines équipes bénéficient de deux pages, ce qui permet d'ajouter une photo du leader (composée de deux vignettes). L'album mesure 24 x 30 x cm et comporte 40 pages (tout en couleurs)

Composition de la publication

Fassa Bortolo (31 stickers)
Saeco (31 stickers)
Lampre (28 stickers)
AlessioBianchi (26 stickers)
Vini Caldirola (28 stickers)
De Nardi (23 stickers)
Landbouwkrediet (29 stickers)
Quick Step (15 stickers)
Saunier Duval (15 stickers)
US Postal (15 stickers)
Rabobank (15 stickers)
Cofidis (7 stickers)
Team CSC (7 stickers)
Gerolsteiner (7 stickers)
Lotto (7 stickers)
FDJeux.com (7 stickers)
RAGT Semences (7 stickers)
Liberty Seguros (7 stickers)
Phonak (7 stickers)
Euskaltel (7 stickers)
Iles Balears (7 stickers)
TMobile (15 stickers)
AG2R (7 stickers)
Credit Agricole (7 stickers)
La Boulangère (7 stickers)
Chocolade Jacques (7 stickers)
Mr.Bookmaker (7 stickers)
Bodysol (7 stickers)
Maia-Milaneza (7 stickers)
Bankgiroloterij (7 stickers)
Domina Vacanze (30 stickers)
Acqua & Sapone (18 stickers)
Tenax (16 stickers)
Panaria (18 stickers)
Formaggi Pinzolo (18 stickers)
Team LPR (17 stickers)
Colombia-Selle Italia (17 stickers)
Miche (17 stickers)
Team Barloworld (17 stickers)

A. Les chromos, ils mesurent : 45 x 58 x mm

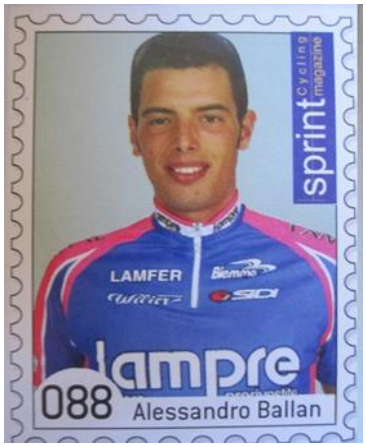

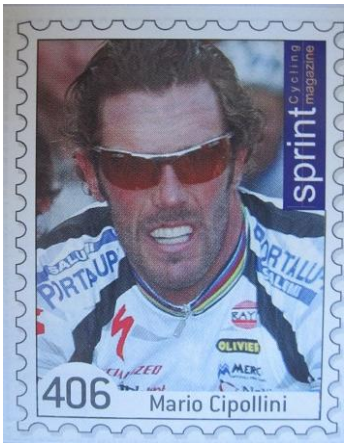

B. Les leaders ont droit à deux vignettes : 58 x 93 x mm

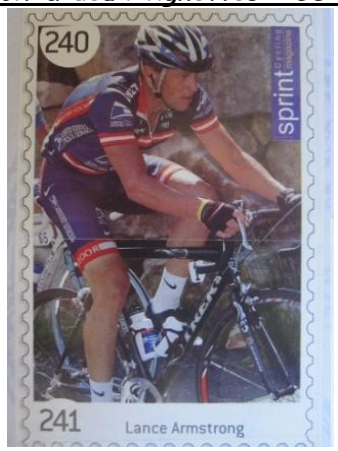

Lance Armstrong

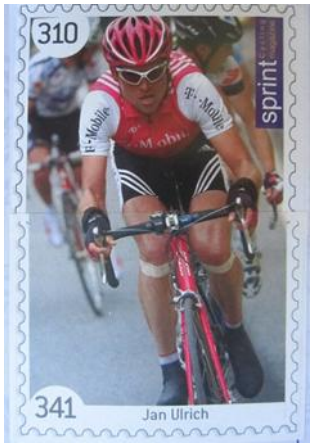

Jan Ulrich

C. Les maillots d'équipes

D. Les Italiens œuvrant sous une livrée "étrangère"

La dernière page est dédiée aux coureurs italiens évoluant hors des frontières (G.Faresin), des teams non représentés dans l'album (L. Branchi) ou encore non repris sur la page de leurs équipes (A. Peron)

E. Doubles pages pour certaines équipes

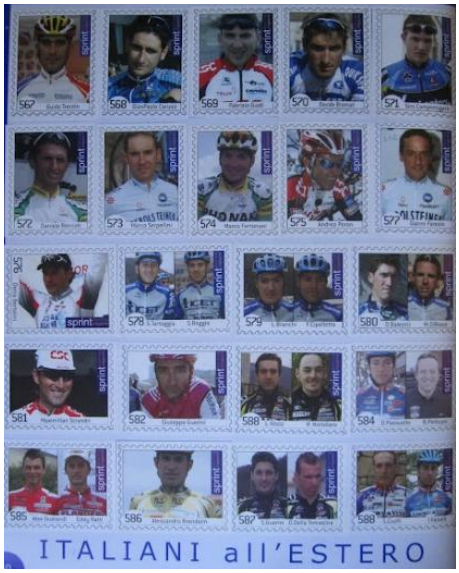

D. Italiens "à l'étranger"

E. Doubles pages Alessio – Bianchi

Willy ANSEEUW

LE MIROIR DES SPORTS

(1943)

Une étude de GRAIN Gaël

DESCRIPTIFS SUR LE CYCLISME

N° 77 du 4 janvier **Tous les numéros paraissent sur 8 pages (sauf le n°95: 16 pages)**	- **couverture** : 1 photo de Raoul Lesueur félicité au vélodrome + 1 photo du cyclo-cross de Versailles – Paris dans les sous-bois de Clamart - p. 2 : Versailles – Paris en cyclo-cross gagné par Oubron devant Idée routier + 2 photos - couverture dos : 2 victoires pour Lesueur au Vel' d'hiv' + 5 photos
N° 78 du 11 janvier	- **couverture** : 1 photo d'Henri Faucheux au cyclo-cross du Vert-Galant près de Vaujours - p. 3 : cyclo-cross du Vert-Galant + 3 photos - p. 7 : 1 photo sur un départ de stayers au Vél' d'hiv' - couverture dos : au Vél' d'hiv' + 3 photos
N° 79 du 18 janvier	- **couverture** : 1 photo du cyclo-cross de Puteaux - p.2 : Carapezzi a battu Faucheux au cyclo-cross de Puteaux + 2 photos – Jojo Sérès un stayer fragile s'expose + 3 photos - p. 6 : 1 photo d'un cyclo-crossman qui se console - 1 photo de Roger Lapébie tenant son cadet - couverture dos : victoire des Hollandais Van der Voort-Pellenaers + 2 photos
N° 80 du 25 janvier	- **couverture** : 1 photo du cyclo-cross de Montreuil-sous-Bois - p. 3 : Guillier gagne à Montreuil + 4 photos - p. 5 : Terreau vainqueur en demi-fond au Vél' d'hiv' + 4 photos – 1 photo d'un mariage - p. 7 : cyclo-cross de Puteaux + 2 photos de descente et montée
N° 81 du 1 février	- **couverture** : 1 photo au trou du diable dans le cyclo-cross au Challenge National + 1 photo de Van Vliet assis recouvert d'une couverture - p. 2 : Oubron est encore imbattable au Challenge National de cyclo-cross + 4 photos - p. 6 : 2 photos du cyclo-cross de Montreuil avec pentes - couverture dos : Van Vliet vainqueur au Vel' d'hiv' + 7 photos
N° 82 du 8 février	- **couverture** : 1 photo d' Oubron dans le cyclo-cross de Ville d'Avray - p. 2 : Oubron est le meilleur au cyclo-cross + 6 photos - p. 7 : article sur Van Vliet + 1 photo – 1 photo de Weivere au trou du diable avec roue démontée - couverture dos : Au Vél' d'hiv', les belges gagnent + 3 photos
N° 83 du 15 février	- **couverture** : 1 photo de cyclo-cross à la Butte "Montmartre" - p. 2 : le cyclo-cross de Montmartre + 5 photos - p. 6 & 7 : 2 photos du cyclo-cross de Ville d'Avray + 2 photos – un article sur Jacques Besson + 1 photo - couverture dos : Au Vél' d'hiv', Terreau bat Lemoine …et un record + 4 photos
N° 84 du 23 février	- **couverture** : 1 photo de la chute de Raoul Lesueur au Vél' d'hiv' + 1 photo de Guillier changeant de roue dans un cyclo-cross - p. 3 : Robert Oubron gagne à Clichy-sous-Bois + 3 photos - couverture dos : Au Vél' d'hiv', Lesueur gagne 2 manches de l'omnium des stayers mais battu… + 3 petites photos
N° 85 du 1 mars	- **couverture** : 1 photo du cyclo-cross de Montmorency - p. 3 : toujours Oubron, vainqueur au G .P. de St-Denis en cyclo-cross + 4 photos - p. 6 & 7 : 1 photo d'encombrement du cyclo-cross au Chpt de Paris – 1 photo des pousseurs au départ des stayers – 1 photo de Lesueur vérifiant ses pneus - couverture dos : au Vél' d'hiv', chute dramatique de Paul Maye dans l'américaine + 5 photos
N° 86 du 8 mars	- **couverture** : 1 photo du cyclo-cross de Marnes-la-Coquette – 1 photo du Vél' d'hiv' derrière derny - p. 2 : Oubron vainqueur du cyclo-cross du Critérium de la Zone Nord + 4 photos - p. 6 : 1 photo du cyclo-cross de Montmorency en montée

	- couverture dos : 2 classements au Vel' d'hiv' (Roux & Lesueur) + 6 photos
N° 87 du 15 mars	- **couverture** : 1 photo de Georges Senfftleben vainqueur de la course de côte de Mesnilmontant - p. 4 : à Mesnilmontant, les coureurs de vitesse savent aussi grimper + 5 photos - p. 6 & 7 : 3 photos au cyclo-cross sur des détails à Marnes-la-Coquette – 2 photos du Critérium derrière derny - couverture dos : Ernest Terreau roi du demi-fond au Vél' d'hiv' + 5 photos
N° 88 du 22 mars	- **couverture** : 1 photo de Robert Oubron champion de France de cyclo-cross à Toulouse - p. 6 : 1 photo de concurrents indisciplinés sur la piste du Vél' d'hiv' - p. 7 : 1 photo du vainqueur Gérardin sur la ligne d'arrivée à Mesnilmontant - couverture dos : le tandem Pousse - Delvoye vainqueur d'une américaine + 2 photos – Robert Oubron champion de France de cyclo-cross + 1 photo
N° 89 du 29 mars	- **couverture** : 1 photo du départ de la finale de vitesse au Vél' d'hiv' (vainqueur Gérardin) - p. 6 & 7 : chutes et efforts au Vél' d'hiv' sur piste + 6 photos - couverture dos : Gérardin & Terreau grands vainqueurs au Vél' d'hiv' + 4 photos – Gauthier remporte le Critérium National zone Sud + 1 photo
N° 90 du 5 avril	- **couverture** : 1 photo au départ de Verneuil –Paris - 1 photo de l'équipe Alcyon au passage à Nonancourt - p. 4 & 5 : la reprise du cyclisme routier pour Verneuil – Paris (course par équipes) + 6 photos - couverture dos : Maurice Archambaud fait sa rentrée au Vel' d'hiv' + 5 photos
N° 91 du 12 avril	- **couverture** : 1 photo d'Emile Idée dans la côte de Châteaufort au Critérium National - p. 2 : ne pourrait-on pas réviser les formules de qualification pour les champts de France ? + 6 photos - p. 3 : Emile Idée domine le Critérium National de la Route + 6 photos - p. 4 : le Critérium National de la route (vainqueur Idée) + 6 photos - p. 6 : course clm par équipes Verneuil – Paris et faits divers + 3 photos - couverture dos : Raymond Haegel vainqueur du G.P.de ST Denis + 3 photos
N° 92 du 19 avril	- **couverture** : 1 photo de Chaillot en demi-fond + 1 photo de Jean Ferrand vainqueur de Paris-Evreux - p. 2 : Ferrand vainqueur du 34ème Paris – Evreux + 3 photos - p. 6 : 1 photo de Benoît Faure à 44 ans - p. 7 : Portrait sur Emile Idée + 1 photo - couverture dos : 1 photo de Cosson vainqueur du Circuit de Vimoutiers + 1 photo d'Antonin Rolland, gagnant à Chanteloup, 1 photo au Vél'd'Hiv' et 1 photo en demi-fond à La Croix-de-Berny
N° 93 du 27 avril	- **couverture** : 1 photo du 41ème Paris – Roubaix – 1 photo d'Henri Lemoine en demi-fond - p. 2 & 3 complètes : Paris – Roubaix + 13 photos - p. 4 & 5 complètes : Paris – Roubaix + 12 photos – Lemoine au Chpt de France de demi-fond + 5 photos
N° 94 du 3 mai	- **couverture** : 1 photo d'Emile Idée au G.P. de Provence - p. 2 : Valdisolo enlève le G.P. de Boulogne-Billancourt + 3 photos – Paul Giguet vainqueur au G.P.de Nantes + 2 photos - p. 6 & 7 : départs et arrivées de Paris – Roubaix + 5 photos – du demi-fond au demi-flou (Georges Paillard et sa fabrique de vêtements) + 4 photos - couverture dos : Emile Idée vainqueur du G.P. de Provence + 1 photo
N° 95 du 10 mai	(n° exceptionnel sur Coupe de France Football) 16 pages - p. 11 : la grève des entraîneurs au Parc des Princes + 2 photos - p. 12 : Triomphe des "Dilecta" au long Paris – Dijon + 2 photos – à Angoulême Gérardin vainqueur de la 1ère épreuve du Chpt de France vitesse + 1 photo
N° 96 du 17 mai	- **couverture** : 2 photos de la course Paris – Reims (vainqueur : Rossi) - p. 4 & 5 complètes : Paris – Reims + 12 photos –Gérardin & Lemoine vainqueurs au Parc des Princes + 4 photos
N° 97 du 24 mai	- p. 6 : 1 photo de coureurs traversant la pelouse de Paris – Reims - p. 7 : 1 photo d'un match sur home-trainer à la salle Wagram – 1 reportage sur Camille Danguillaume + 1 photo - couverture dos : Archambaud retrouve la forme + 2 photos
N° 98 du 31 mai	- **couverture** : 2 photos de Paris –Tours (vainqueur : Gaudin) - 1 photo de demi-fond - p. 4 & 5 : Paris – Tours et son lot de diversités + 10 photos - p. 6 : 2 photos au Parc des Princes sur anecdotes (feuille de chou et chute collective) - couverture dos : épreuves sur piste au Parc des Princes + 6 photos
N° 99 du 7 juin	- **couverture** : 1 photo du Belge Disseaux vainqueur du Circuit de Paris - p. 2 & 3 complètes : le Circuit de Paris + 19 photos d'ensemble - p. 4 : Minardi & Lamboley qualifiés pour le Chpt de France demi-fond + 6 photos – G.P.

	Pneumatique à Montluçon (vainqueur : Kint) + 2 photos - p.6 & 7 complètes : Geminiani vainqueur du '"Premier pas Dunlop" + 3 photos – Souliac vainqueur de Paris – Rouen amateurs + 1 photo – photos de courses diverses + 11 photos
N° 100 du 15 juin	- **couverture** : 1 photo de Paris – Alençon - p. 3 : Lapébie & Gauss gagnent le tour du Lac Daumesnil + 7 photos - p. 4 & 5 complètes : Guégan remporte Paris – Alençon et Cogan s'impose dans Vichy – Limoges + 10 photos – sur 3 pistes parisiennes (Vaugirard, Croix de Berny, Parc des Princes) + 3 photos – Au pays du Berry amateurs (vainqueur Camille Danguillaume) + 2 photos - p. 6 : article sur Gabriel Gaudin + 2 photos – Tour cycliste de Clichy + 3 photos
N° 101 du 21 juin	- **couverture** : 1 photo de Sérès par abandon demi-fond – 1 photo d'Emile Idée vainqueur sur piste d'un omnium. - p. 4 & 5 : Paul Chocque qualifié pour le chpt de France de demi-fond + 9 photos – Benoit-Faure à 43 ans victoire dans Valence – Annecy + 1 photo - p. 6 : Paris – Alençon + 8 photos – 2 photos de la réunion sur piste de Vaugirard
N° 102 du 28 juin	- **couverture** : 1 photo sur piste du Bois de Vincennes au G.P. cycliste de Paris – 1 photo de Paris – Briare (vainqueur Guéguen) - p. 4 & 5 complètes : Paris – Briare + 3 photos – Circuit du Mont Ventoux (vainqueur Brambilla) + 3 photos – réunion au vélodrome de Vincennes + 5 photos - p. 6 & 7 : G. P. d' Europe à Vincennes + 2 photos
N° 103 du 5 juillet	- **couverture** : 2 photos de Gérardin vainqueur à Vincennes – 1 photo d'Ernest Leroy vainqueur de l'omnium de la route, côte de Picardie - p. 4 & 5 complètes : Gérardin vainqueur pour la 3ème fois du G. P. de Paris + 12 photos – Leroy vainqueur de l'omnium de la route + 4 photos - p. 6 : 3 photos insolites (passage à niveau, pluie battante, fantaisie) - p. 7 : 1 photo de Jules Rossi au massage
N° 104 du 12 juillet	- **couverture** : 3 photos de Paris – Bruxelles - p. 2 : article sur Louis Gérardin + 5 photos - p. 3 : article sur le jeune Ernest Leroy + 3 photos - p. 4 & 5 complètes : de Bruxelles … à Paris + 12 photos – 6ème fois Gérardin champion de France & demi-fond + 4 photos - p. 6 : images anciennes du Tour + 4 photos – G. P. de Paris sur piste + 5 photos - p. 7 : 6 photos insolites (chute, conseils, coureur devenu commissaire, clm aller & retour à deux)

N° 105 du 20 juillet	- **couverture** : 1 photo de Terreau doublant Chocque en demi-fond – 1 photo de Terreau champion de France de demi-fond – 1 photo des 6 concurrents pour le chpt de demi-fond - p. 2 & 3 : Declerck (B) vainqueur du "Tour de Paris" + 9 photos - p. 4 & 5 complètes : Ernest Terreau devant Lemoine champion de France demi-fond + 10 photos – René Vietto vainqueur du 25ème Critérium du Midi + 1 photo - p. 7 : images insolites sur des cyclistes dans l'embarras + 6 photos
N° 106 du 27 juillet	- **couverture** : 1 photo de groupe du G. P. d'Auvergne – 1 photo de Van Schendel au col de Diane – 1 photo de Jean-Marie Goasmat bouquet à la main vainqueur du G.P. d'Auvergne - p. 4 & 5 complètes : G. P. d'Auvergne + 6 photos – G. P. d'Auray + 1 photo – Henri Lemoine vainqueur au Parc des Princes dans la revanche du chpt de France demi-fond + 6 photos - p. 6 : 2 photos insolites - couverture dos : l'Equipe du Gros Caillou devant le VCL, championne de Paris des Sociétés + 3 photos
N° 107 du 3 août	- **couverture** : 2 photos de la course amateurs Paris - Province – 1 photo départ des 100 km au Parc des Princes – 1 photo de Dante Gianello dans le col du Galibier au G.P. des Alpes - p. 3 : les 8 qualifiés pour le chpt de France de poursuite + 4 photos – les concurrents de Paris - Province avec procuration d'Antonin Magne et André Leducq + 3 photos - p. 4 & 5 complètes : le Cannois Gianello dans le G.P. des Alpes + 6 photos – Speicher anime l'individuelle des 100km au Parc + 4 photos - p. 6 & 7 : 5 photos insolites de coureurs en civils, malades, photographes occasionnels…
N° 108 du 10 août	- **couverture** : 2 photos du chpt de France sur route avec l'arrivée de Paul Maye - p.3 : au Parc des Princes, succès de Gérardin, Lesueur, Chaillot + 7 photos - p. 4 & 5 complètes : chpt de France des Routiers + 8 photos - p. 6 & 7 : 11 photos insolites - couverture dos : Critérium des Comingmen à Longchamp + 3 photos
N° 109 du 17 août	- **couverture** : 1 photo de Rabut champion de France amateur – 1 photo de Prat champion de France de poursuite – 1 photo de demi-fond à la Croix-de-Berny (Henri Lemoine) - p. 2 & 3 complètes : Paul Maye champion de France pour la seconde fois + 10 photos – champions de France amateurs (5 courses détaillées avec vainqueurs 1943) + 5 photos

	- p. 4 & 5 : chpt de France de poursuite à Dijon + 5 photos - p. 6 & 7 : 14 photos insolites diverses - couverture dos : courses au Parc des Princes + 4 photos
N° 110 du 24 août	- **couverture** : 1 photo du Trophée des Jeunes – 1 photo de Paris – Nantes (Gabriel Gaudin) – 1 photo d'Henri Lemoine au départ d'un demi-fond - p. 3 : article sur Adolphe Prat + 1 photo - p. 4 & 5 complètes : Paris – Nantes + 4 photos – Trophée des Jeunes + 5 photos – Roger Piel gagne le Critérium des As amateurs + 4 photos - p. 6 & 7 : 8 photos insolites - couverture dos : journée de victoires sympathiques au Parc des Princes + 7 photos
N° 111 du 31 août	- **couverture** : 1 photo de Joseph Somers vainqueur du G.P. des Nations clm - p. 4 & 5 complètes : le G.P. des Nations clm + 10 photos – 1 photo du Tour de Paris amateurs – 1 photo de Bonnaventure vainqueur G.P. des Charentes- 2 photos de courses au Parc - p. 6 & 7 : 11 photos insolites
N° 112 du 7 septembre	- **couverture** : 1 photo du G. P. Parisien devant le château de Fontainebleau - p. 2 : 2 articles sur Maurice Etienne & Michel Rabut, champions de France amateurs + 2 photos - p. 4 & 5 : Camille Danguillaume vainqueur du G. P. Parisien + 3 photos – Pierre Jodet vainqueur de Paris – Alençon amateur + 1 photo – Ernest Terreau vainqueur en demi-fond au Parc + 1 photo - p. 6 & 7 : 7 photos insolites
N° 113 du 14 septembre	- **couverture** : 1 photo de Gérardin battu au Parc de Princes – 2 photos de Fachleitner vainqueur de St Etienne – Lyon - p. 2 : Au parc des Princes, Gérardin battu et Chaillot vainqueur du demi-fond + 4 photos - p. 5 complète : St-Etienne – Lyon + 6 photos - p. 6 : 3 photos insolites
N° 114 du 21 septembre	- **couverture** : 1 photo de demi-fond – 1 photo de course des routiers par équipes - p. 6 & 7 : 8 photos insolites et diverses - couverture dos : 1 américaine par marques à la Croix-de-Berny + 1 photo – courses au Parc des Princes dont amateurs + 6 photos
N° 115 du 28 septembre	- **couverture** : 1 photo de cyclo-cross à la passerelle de l'Avre – 1 photo du demi-fond du Critérium d'Automne sur 100km - p. 3 : clôture au Parc des Princes , Chaillot vainqueur + 2 photos - p. 4 & 5 : France – Belgique à Anvers + 3 photos - p. 7 : 3 photos insolites (camp, passage de relais) - couverture dos : G.P. de Cyclo-Sport + 4 photos – Vélodrome de St Denis : Lohmuller vainqueur + 1 photo
N° 116 du 5 octobre	- **couverture** : 1 photo de la réouverture du Vél' d'hiv' - p. 2 : Lesueur surclasse ses adversaires au Critérium des As + 5 photos – 1 photo sur rencontre d'amateurs - p. 6 & 7 : 7 photos insolites et diverses - couverture dos : réouverture au Vél' d'hiv' + 3 photos – fermeture à la Croix-de-Berny + 1 photo
N° 117 du 12 octobre	- **couverture** : 1 photo de 4 champions routiers se rendant au départ dans le Vél' d'hiv' - p. 6 & 7 : 7 photos insolites et diverses - couverture dos : rencontres au Vél' d'hiv' (Prix Charles Pélissier) + 8 photos
N° 118 du 19 octobre	- **couverture** : 1 photo d'Adolphe Prat en poursuite - couverture dos : Adolphe Prat fait honneur à son titre au Vél' d'hiv' + 7 photos
N° 119 du 26 octobre	- **couverture** : 1 photo d'Antonin Magne en agriculteur dans son champ - p. 3 : les Belges Danneels - Billiet gagnent le prix Hourlier-Comès + 4 photos - p. 6 & 7 : 2 photos du coureur Le Boulch en civil - couverture dos : l'amateur Pierre Kariger bat les pros de la remorque, du tri…du vélo + 6 photos distinctes
N° 120 du 2 novembre	- **couverture** : 2 photos (visages) de Prat & Le Boulch avant leur poursuite - p. 3 complète : Prat supérieur à Le Boulch en poursuite + courses demi-fond et prix pour amateurs + 8 photos – 1 photo de mariage de Gabriel Gaudin aux Sables- d'Olonne - p. 6 : 1 photo du coureur Surbatis se remettant d'une chute au Vél' d'hiv'
N° 121 du 9 novembre	- **couverture** : 1 photo au Vél' d'hiv', embouteillage au départ de l'individuelle - couverture dos : 12 pistards ont battu 12 routiers au Vél' d'hiv' + 7 photos – Teisseire remporte la course de côte de la Turbie
N° 122 du 16 novembre	- **couverture** : 1 photo de Paul Maye donnant le départ d'une course – 1 photo de cyclo-cross dans la fosse de Satan près de Rosny-en–France

	- p. 3 : le jeune Ceci gagne à Roissy le cyclo-cross d'ouverture + 3 photos - p. 6 & 7 : 2 photos de Charles Pélissier en civil au Vél' d'hiv'
N° 123 du 23 novembre	- **couverture** : 1 photo du cyclo-cross de Champigny (vainqueur Carapezzi) + 1 photo de Louis Minardi remportant le prix Charles-Lacquehay dans le demi-fond au Vél' d'hiv' - p. 5 : Carapezzi vainqueur au cyclo-cross de Champigny + 3 photos - p. 6 : 2 photos insolites - couverture dos : Réunion au Vél' d'hiv' + 7 photos
N° 124 du 30 novembre	- **couverture** : 1 photo de Georges Speicher s'appuyant sur A. Magne – 1 photo du cyclo-cross de Buc (vainqueur André Aubert) - couverture dos : Speicher gagnant l'individuelle, Minardi & Elie Frosio vainqueurs en motos + 5 photos – Aubert vainqueur au Buc en cyclo-cross + 3 photos
N° 125 du 7 décembre	- couverture dos : André Aubert vainqueur au cyclo-cross de Puteaux + 4 photos – Les Belges Danneels-Billiet vainqueurs d'une américaine sur 100km au Vél' d'hiv' + 4 photos
N° 126 du 14 décembre	- **couverture** : 1 photo de Prat vainqueur en omnium – 1 photo de Terreau & Sérès en demi-fond – 1 photo de cyclo-cross au challenge Delavigne à Choisy-le-Roi - p. 7 : 1 photo de pardessus et de manteaux, de survêtements des coureurs au Vél' d'hiv' - couverture dos : des champions de France qui courent en champions au Vél' d'hiv' + 9 photos
N° 127 du 21 décembre	- **couverture** : 1 photo du démarrage de Gérardin devant Sefftleben au Vél' d'hiv' - p. 2 : la journée des champions de France au Vél' d'hiv' et prix amateurs + 9 photos - p. 3 : Carapezzi vainqueur du cyclo-cross de Puteaux + 2 photos - p. 7 : défilé de cyclo-crossman au Prix Delavigne
Pas de n° le 28 décembre (interdiction de publication pour l'ensemble de la presse)	

TOUTES LES COUVERTURES

Etant donné que le cyclisme est représenté sur quasi toutes les couvertures, il nous a semblé plus judicieux de publier l'année complète

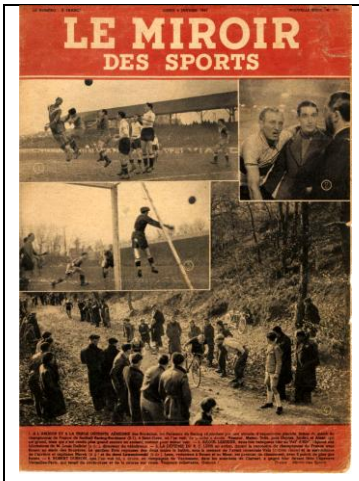

N° 77 (4/1)

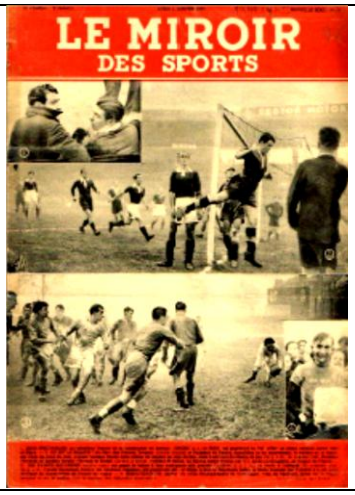

N° 78 (11/1)

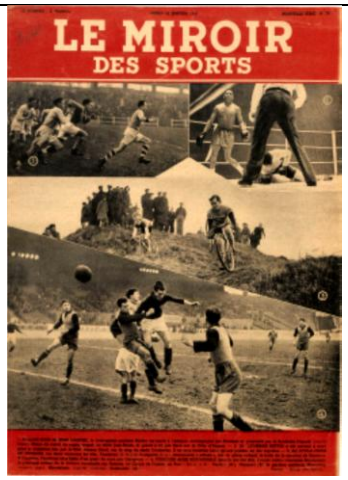

N° 79 (18/1)

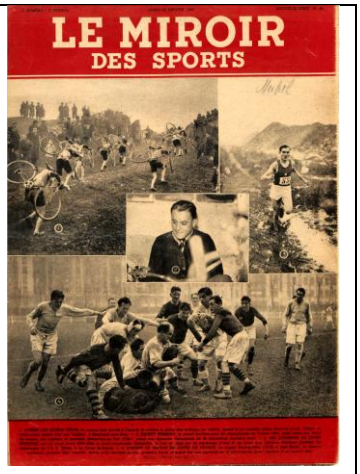

N° 80 (25/1)

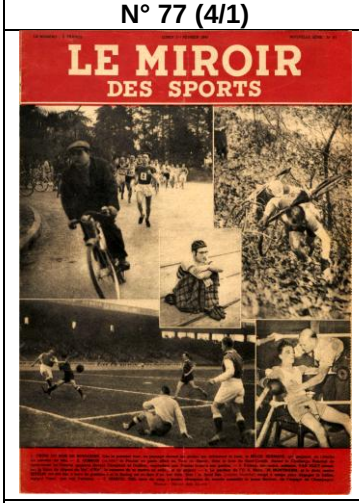

N° 81 (1/2)

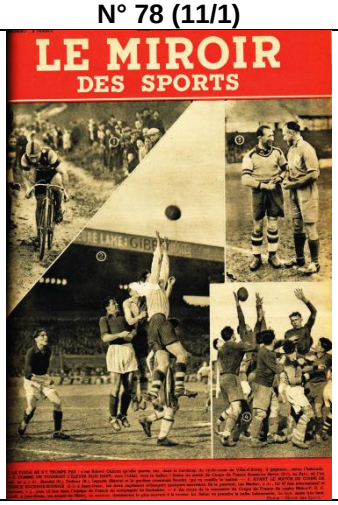

N° 82 (8/2)

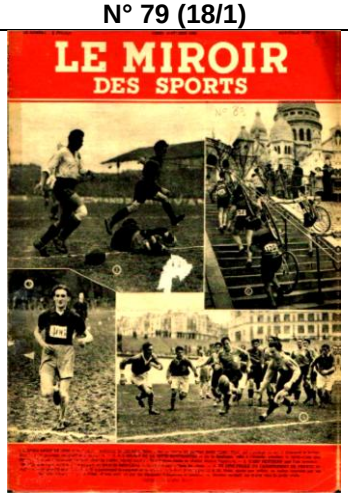

N° 83 (15/2)

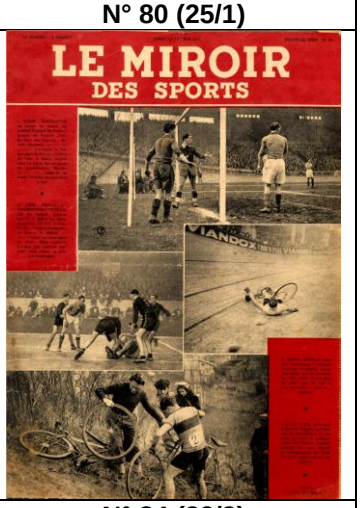

N° 84 (23/2)

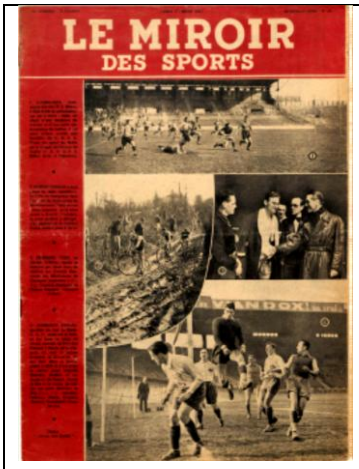

N° 85 (1/3)

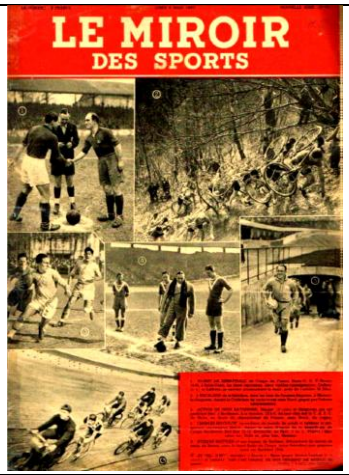

N° 86 (8/3)

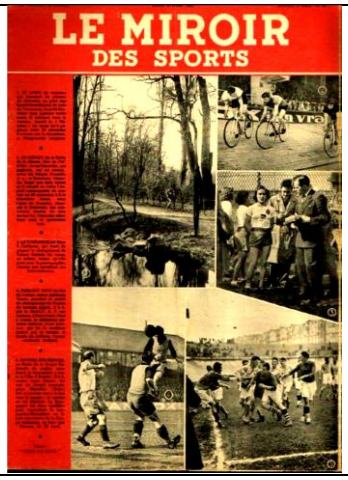

N° 87 (15/3)

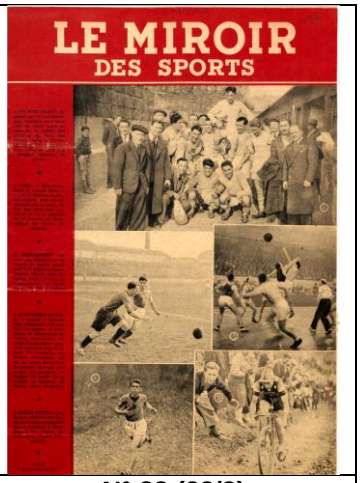

N° 88 (22/3)

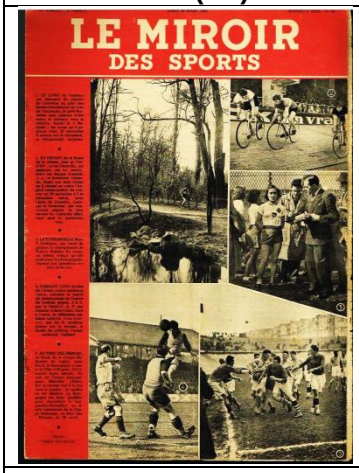

N° 89 (29/3)

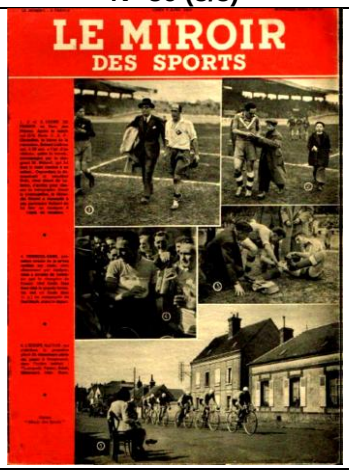

N° 90 (5/4)

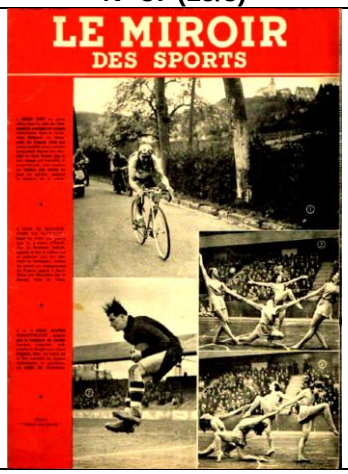

N° 91 (12/4)

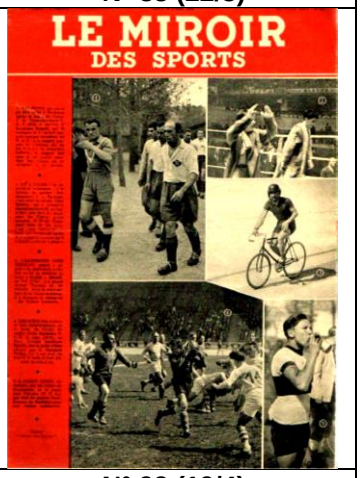

N° 92 (19/4)

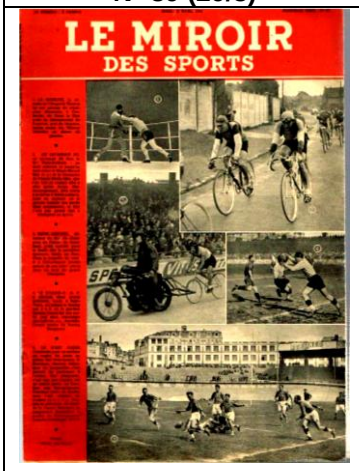

N° 93 (27/4)

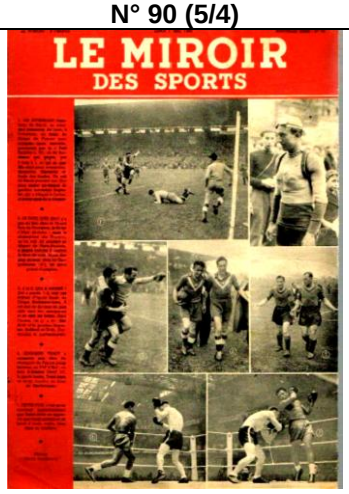

N° 94 (3/5)

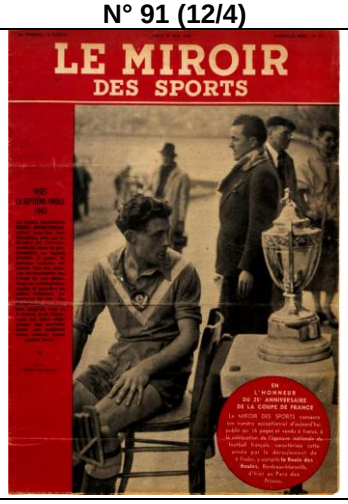

N° 95 (10/5)

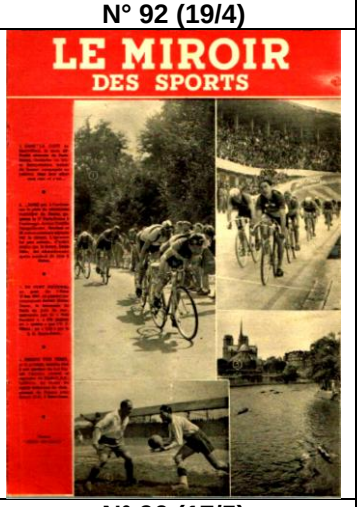

N° 96 (17/5)

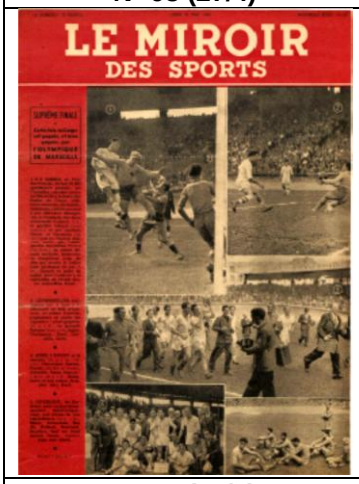

N° 97 (24/5)

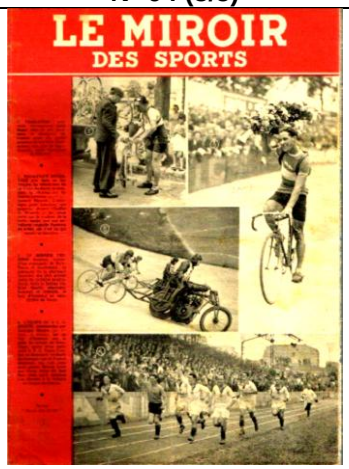

N° 98 (31/5)

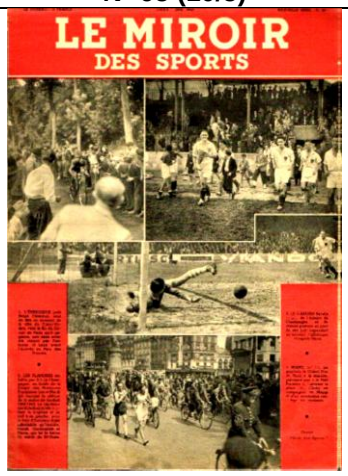

N° 99 (7/6)

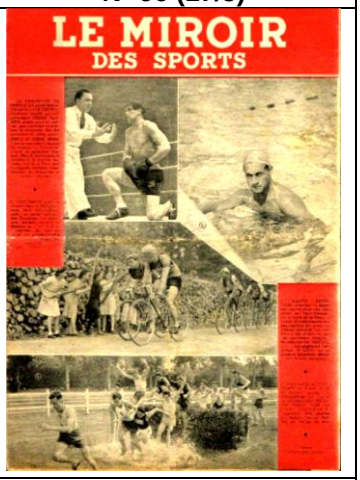

N° 100 (15/6)

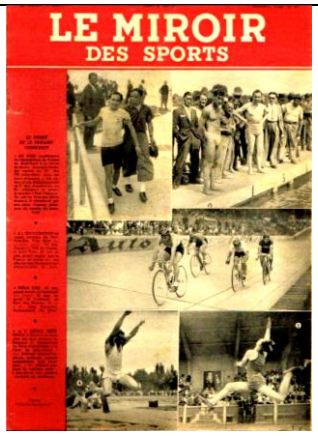

N° 101 (21/6)

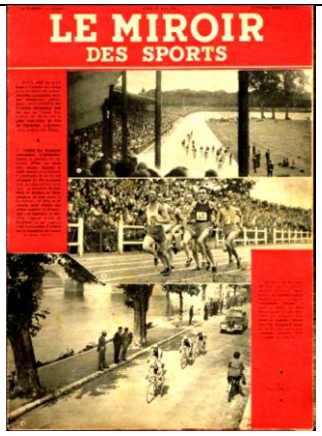

N° 102 (28/6)

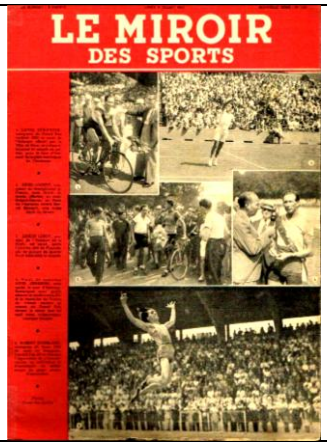

N° 103 (5/7)

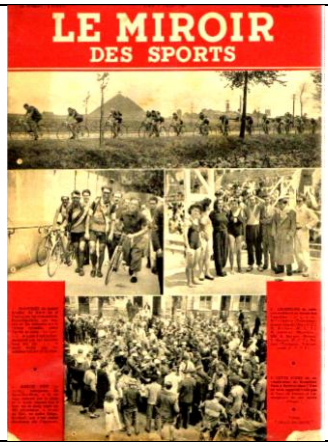

N° 104 (12/7)

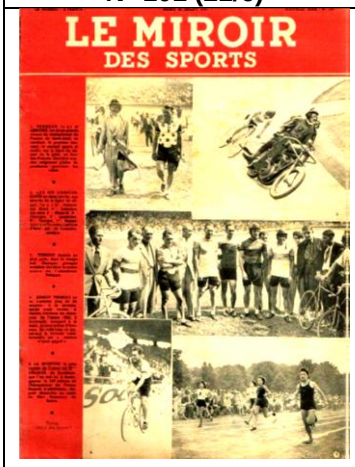

N° 105 (20/7)

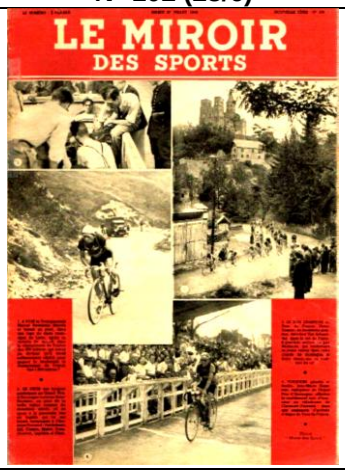

N° 106 (27/7)

N° 107 (3/8)

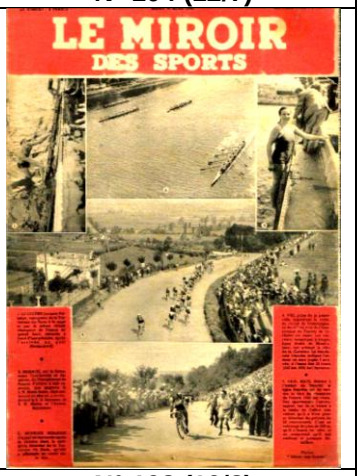

N° 108 (10/8)

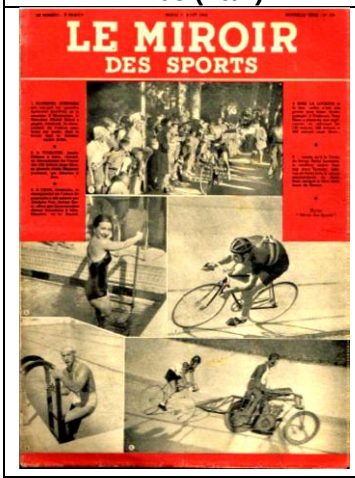

N° 109 (17/8)

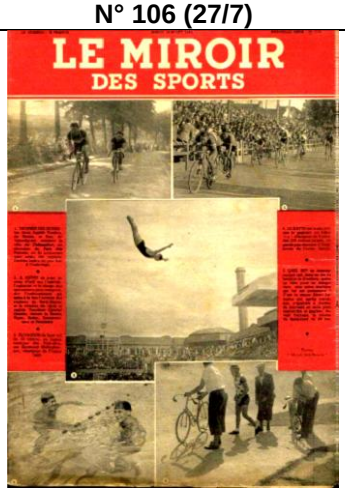

N° 110 (24/8)

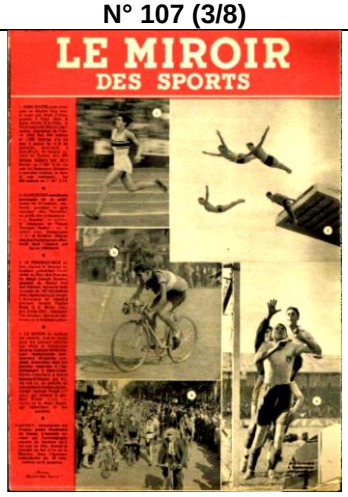

N° 111 (31/8)

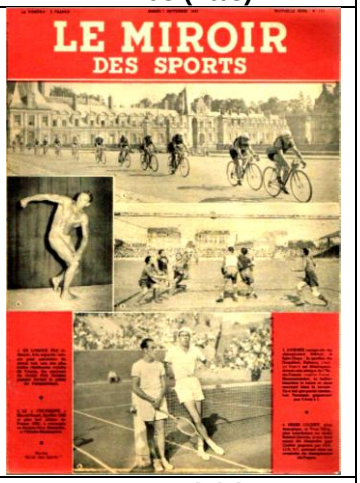

N° 112 (7/9)

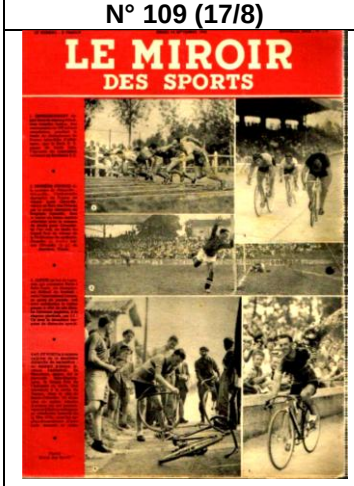

N° 113 (14/9)

N° 114 (21/9)

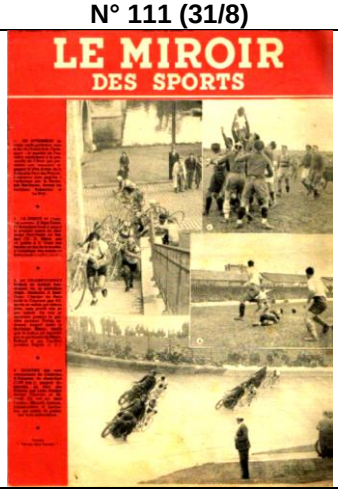

N° 115 (28/9)

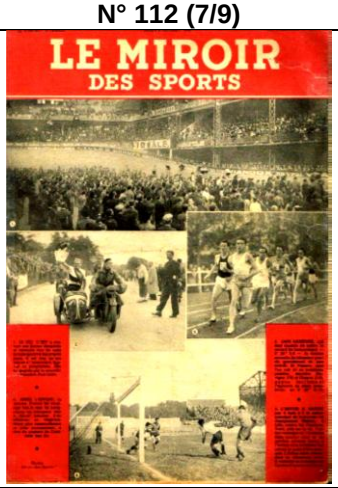

N° 116 (5/10)

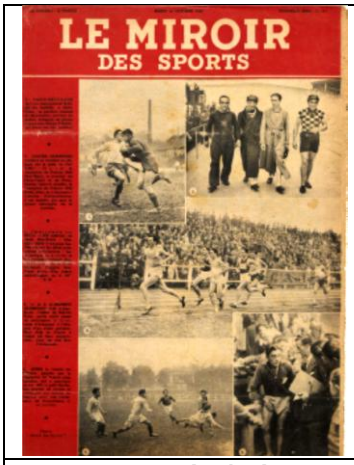			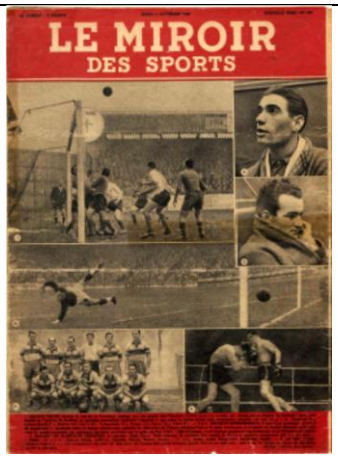
N° 117 (12/10)	**N° 118 (19/10)**	**N° 119 (26/10)**	**N° 120 (2/11)**
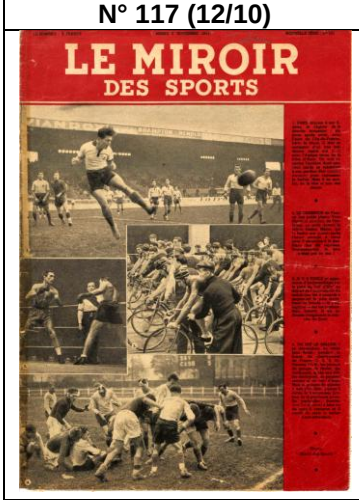		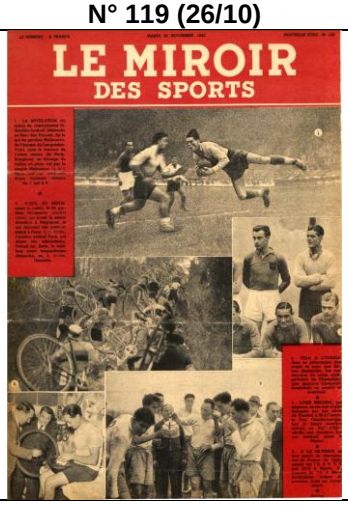	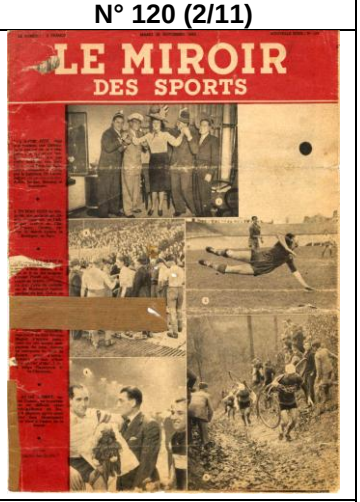
N° 121 (9/11)	**N° 122 (16/11)**	**N° 123 (23/11)**	**N° 124 (30/11)**
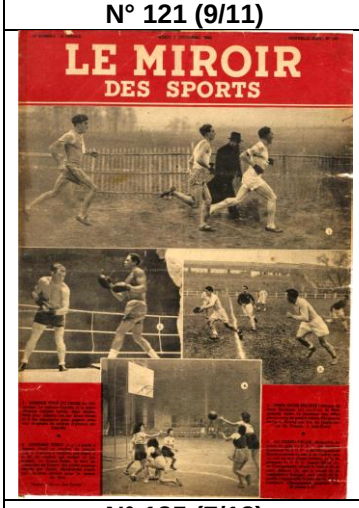		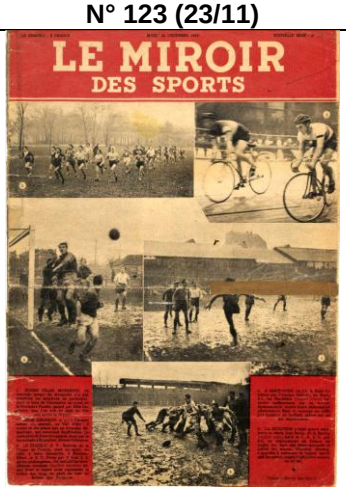	
N° 125 (7/12)	**N° 126 (14/12)**	**N° 127 (21/12)**	

A suivre…

Les lecteurs nous écrivent

AVIS DE RECHERCHES

>>> Rédaction de CDP

Qui peut mettre un nom sur ces 4 coureurs ?

>>> De Guy DURAND durand.guy@sfr.fr

*Je suis à la recherche du livre **"Charly Gaul, l'Ange de la montagne**" de Jean-Paul Ollivier (éditions Glénat) dans la série "la véridique histoire".*

>>> De Dries De Zaeytijd ***DDeZaeytijd@roeselare.be***

Le musée de Roeselare (Roulers) vient de faire l'acquisition de deux maillots. Qui pourrait les aider à les identifier ? Avez-vous une idée? Le maillot arc-en-ciel, pourrait appartenir à Jan Derksen ou à Arie van Vliet. Le maillot rouge il aurait été utilisé dans les années 1920.

>>> De Alain LEGRAND et Guy CRASSET

Ne possédant que les 3 premiers du Championnat d'Allemagne De demi-fond pros, en 1946, 1948 et en 1949, nous recherchons les classements complets.
Même un classement partiel nous aidera pour compléter le palmarès de ce championnat.

>>> De Marcel POELMANS

Marcel possède un vélo de Frans VERBEECK, et recherche une photo datant de 1973 de Frans.
Et ce pour accompagner le vélo lors d'exposition.

LIVRES SERVICE

L'histoire fascinante du cyclisme de la fin du XIXe siècle à la Première Guerre mondiale racontée à travers une série de cartes postales représentant ce sport sous plusieurs de ses aspects, depuis les panoramas des régions et des villes traversées jusqu'aux portraits des champions individuels, des caricatures des plus connues des publicités d'innovations technologiques.
Avec le deuxième volume de la série "I libri di Eroica", la maison d'édition Sillabe réalise un projet visant à valoriser une importante collection de cartes postales dédiées au cyclisme. Un volume pour les amateurs de sport, mais aussi pour les amateurs de vintage et d'histoire de la publicité.
Giancarlo Del Balio, collectionneur lié au monde du cyclisme, présente sa collection en l'insérant dans une histoire insolite du cyclisme illustrée par des images originales (dessins, aquarelles et premières photographies en noir et blanc) réparties avec rigueur et attention dans les différentes périodes et différentes spécialités du sport.
Précédé d'une présentation de Giancarlo Brocci, le volume, tout en retraçant la genèse des grandes compétitions sportives, nous amène également à suivre et évaluer l'évolution des techniques de représentation et de communication à partir des premières images des dernières décennies du XIXe siècle. Mais c'est au début du XXe siècle, notamment avec le recours à la reproduction photographique, que les grands champions du sport et du cyclisme en particulier commenceront également à apparaître sur les cartes postales. Bien que le cyclisme soit un sport jeune, il connaîtra immédiatement une grande popularité.

Format 14x19 – 168 pages -

ISBN 9788833403540
Pour se le procurer: s'adresser à l'auteur: giancarlo.dibi@alice.it